Vivre à Angers

N° 391 / JUIN 2015

CAHIER SPÉCIAL

La ville en liesse pour la montée du SCO

Cœur de Maine

Le projet d'aménagement

sommaire

JEAN-PATRICE CAMPION / ARCHIVES

THIERRY BONNET

JEAN-PATRICE CAMPION

MANUELLE TOUSSAINT

le point sur

4 Tout Angers Bouge : le sport angevin à la fête

l'actu

6 Cité de l'objet connecté : Angers à la pointe de l'innovation

9 Congrès international de l'horticulture : Angers se prépare pour 2022

infos services

10 Les ÉHPAA(D), des lieux d'accueil ouverts à tous

dossier

12 Angers Cœur de Maine : le projet d'aménagement

l'invité

16 "L'hortensia d'Angers renforce notre identité végétale"

événement

19 Le SCO en Ligue 1, nos quatre pages spéciales

reportage

23 Patrouille de nuit avec la police municipale

l'image

26 Une pause à l'île Saint-Aubin

dans les quartiers

28 Le maire à la rencontre des habitants des Justices

29 La transformation du quartier Belle-Beille se dessine

30 Objectif brevet dans quatre bibliothèques

33 Le Quart'Ney tente le Tout pour le tout

histoire

34 Le premier réseau d'eau potable

guide

35 Pour l'amour du théâtre

36 Participez à l'aventure des Accroche-cœurs

37 Un dimanche pour fêter la musique

38 Les expositions du mois

Vivre à Angers

Directeur de la publication Christophe Béchu. **Directeur de la Communication** Thierry Gintrand. **Responsable du pôle média** Nathalie Maire. **Rédacteur en chef** Pascal Le Manio. **Rédaction** Benoît Chanteloup, Pascal Le Manio, Nathalie Maire, Corinne Picard-Beauvallet, Julien Rebillard, avec la participation de Juliette Cottin et Anne Rocher. **Visuel de Une** Grether-Phytolab. **Contacts de la rédaction**, 02 41 05 41 31, journal@ville.angers.fr **Conception graphique** Euro RSCG. **Réalisation** Scoop Communication. **Photogravure/Impression** Easycom Imaye, Laval. **Distribution** Adrexo. **Tirage** 89 500 exemplaires. **Dépôt légal** 2e trimestre 2015, ISSN 0767-354 X

Le papier utilisé sur ce journal est issu de forêts certifiées PEFC correctement gérées.

Rayonner avec le SCO

THIERRY BONNET

Christophe Béchu
Maire d'Angers

Le SCO est en Ligue 1. Vingt et un ans après l'avoir quittée, Angers retrouve l'élite du football français.

La Ligue 1, c'était l'objectif avoué que partageaient le club, la municipalité et tous les Angevins qui aiment le sport de très haut niveau. Cet objectif, aujourd'hui, est atteint. Le travail et la persévérance ont payé, le talent a fait le reste.

Le suspense aura été total, jusqu'à la dernière journée. Le cadeau que le président Saïd Chabane offre à notre ville n'en est que plus beau. Il doit être apprécié à sa juste valeur.

Que le président du club, que l'entraîneur d'Angers SCO, Stéphane Moulin, et que les joueurs soient remerciés pour les moments exceptionnels qu'ils nous ont fait vivre ces derniers mois, plus particulièrement depuis quelques jours.

La saison prochaine, le stade Jean-Bouin accueillera des clubs aussi prestigieux que Marseille, Saint-Étienne, Monaco ou le Paris Saint-Germain, champion de France en titre. Nous voilà désormais dans une autre dimension, un autre univers, qu'ensemble il va nous falloir apprivoiser.

Car pratiqué à ce niveau de compétences et d'investissements, le football dépasse le simple cadre de l'événement sportif tel qu'on l'entend communément.

C'est un spectacle auquel nous sommes conviés en permanence, une sorte de fil rouge. Sa place dans la société est importante. La collectivité soutient le projet du club.

La Ville d'Angers est le premier partenaire d'Angers SCO. Un partenaire financier mais aussi le premier supporteur, celui qui est présent les bons comme les mauvais jours.

La participation du SCO à la Ligue 1, dont l'aura est sans commune mesure avec ce que nous avons connu jusque-là, va indéniablement aider au rayonnement d'Angers.

Notre ville souffre d'un déficit de notoriété. Depuis un an, la nouvelle équipe municipale a pris de nombreuses initiatives pour tenter de réduire cette "fracture". C'est un travail de longue haleine, que nous avons engagé. Il est certain que les retombées médiatiques de la Ligue 1 pour Angers seront perceptibles plus rapidement.

Si Angers veut se développer, elle doit rayonner par-delà ses frontières naturelles et ses zones d'influence traditionnelles. Si notre ville veut attirer de nouvelles entreprises, elle a l'obligation de mieux se faire connaître. Si notre cité, réputée pour sa qualité de vie, veut voir s'installer de nouveaux habitants sur son territoire, il lui faut jouer l'offensive.

En plus d'être la fierté des Angevins, le SCO s'impose désormais comme un formidable vecteur de communication sur lequel la Ville va s'appuyer pour bâtir son avenir.

Date du prochain conseil municipal
lundi 29 juin, 18 h

JEAN-PATRICE CAMPION / ARCHIVES

Tout Angers Bouge : le sport angevin à la fête

Envie de s'essayer à la plongée, au roller-derby, au foot américain, au paddle-board et à l'ultimate-frisbee ? Ou encore aux plus traditionnels badminton, tennis de table, équitation, hockey, basket, handball, gymnastique et escrime… ? Découvrir d'autres disciplines peu connues comme le vol aérien, le bike-polo ou le travail avec des chiens de sauvetage ?
Un rendez-vous s'impose : la 6e édition de Tout Angers Bouge, organisée par la Ville, le dimanche 7 juin.

Sports à gogo sur et au bord de l'eau

Une excellente occasion de découvrir toute la richesse et la vitalité du sport angevin, avec près de quatre-vingt-dix associations mobilisées sur l'événement. Épicentre de la manifestation, la Maine et ses rives accueilleront le "village" des sports installé de part et d'autre de la rivière, sur le quai Ligny et devant le théâtre Le Quai. Découpés en espaces thématiques portant le nom de sportifs angevins – Georges Ory (boxe), Aurélie Chevance (tir), Camille Le Joly, Virginie Dreux et Jean-Damascène Habarurema (athlétisme), Margaux Chrétien (natation synchronisée), Claire Bahain et Benjamin Manceau (aviron) –, les deux sites seront reliés par un cheminement piéton parfaitement sécurisé ; les ponts de Verdun et de la Basse-Chaîne étant fermés à la circulation automobile.
Une aubaine et une sacrée vitrine pour les clubs qui pourront ainsi présenter au public leurs activités via initiations, démonstrations et stands d'informations. Parmi les activités à ne pas rater, un mini-stade "Athlé avenir" destiné aux 7-12 ans, idéal pour s'essayer aux différentes pratiques de l'athlétisme.

Des courses entre ville et campagne

Tout Angers Bouge, c'est également LE rendez-vous des coureurs et autres *aficionados* de trails. Sur courte, moyenne et longue distances, il connaît un engouement qui se vérifie chaque année. Ainsi, Angers Terre d'Athlétisme, à qui la Ville a confié le soin de mettre sur pieds les parcours, a vu se remplir à vitesse grand V les inscriptions. Résultat, les trails du Roi René (20 km), de la Cité (10 km) et le parcours découverte pour les non-licenciés (8 km) sont complets depuis quelques semaines. Il est encore possible de s'aligner sur la

La course des familles draine chaque année des milliers de participants dans le centre-ville.

"Tournée des Ducs", l'épreuve phare de l'événement, longue de 38 km, qui passe par le centre-ville et la campagne alentour. Et cela en solo sur l'ensemble de la distance ou, nouveauté cette année, en relais de deux personnes. Un programme auquel il faut ajouter les traditionnelles courses des jeunes (trail des Plantagenêt de 1,5 km pour les 10-15 ans) et des familles (1 km), et le fameux défi Saint-Maurice et ses 103 marches à gravir le plus rapidement possible. Enfin, une première cette année : un parcours urbain de marche nordique sur 14 km.

www.angers.fr
Parcours détaillés des courses sur www.angers-trails.fr
Village des sports, de 11 h à 19 h.

Trois questions à

Roselyne Bienvenu

adjointe aux Sports et aux loisirs

THIERRY BONNET

"Faire entrer le sport dans le cœur de la ville"

Quelle est votre ambition pour cette 6e édition de "Tout Angers Bouge" ?

Continuer à développer cette belle initiative qui permet de rassembler le mouvement sportif angevin le temps d'une journée. Si le succès est à chaque fois au rendez-vous, c'est que tout le monde y trouve son compte. Les clubs, qui ont l'opportunité de se rencontrer et de montrer la palette de leurs activités, et le public, qui vient découvrir et tester de multiples disciplines. Ces grandes portes ouvertes à ciel ouvert sont chaque année l'occasion de faire entrer un peu plus encore le sport dans le cœur de la ville tout en mettant en valeur son patrimoine exceptionnel.

Quelles sont les nouveautés ?

Nous maintenons le format mixte avec la présence quatre-vingt-dix associations sportives et quatre trails urbains organisés par Angers Terre d'Athlétisme. Les animations gratuites foisonneront toute la journée dans le grand village des sports que nous avons souhaité installer pour la première fois de part et d'autre de la Maine. Une partie quai Ligny, l'autre sur l'esplanade du Quai, l'une répondant à l'autre. L'idée est de renforcer la visibilité de l'eau. Avec "Tout Angers Bouge", nous préfigurons aussi le projet de réaménagement des berges "Cœur de Maine" que la municipalité va mettre en place et qui, rappelons-le, prévoit également l'implantation d'une nouvelle patinoire dans le secteur Saint-Serge. Le 7 juin, en marchant, en courant, en nageant ou en navigant, sur la rive gauche, sur la rive droite de la Maine et en enjambant ses ponts, les Angevins vont renouer avec leur rivière et profiter de son caractère paisible.

Comment se porte le sport angevin le reste de l'année ?

Angers demeure à la première place des villes les plus sportives de même strate. C'est dire si le niveau de pratique sportive est important.Nous avons aussi la chance d'avoir six équipes professionnelles qui évoluent au haut niveau et qui participent grandement à la notoriété et au rayonnement de la ville.
Bien entendu, il y a encore beaucoup à faire. De nombreuses pistes d'amélioration ont été recensées par les acteurs du sport angevin dans le cadre des États Généraux du Sport qui se sont déroulés de novembre 2014 à avril 2015 et dont les résultats viennent d'être restitués. Nous avons écouté les propositions formulées par les dirigeants dans un esprit de concertation et de co-construction. Les sportifs forment une grande famille qui est réunie grâce à "Tout Angers Bouge", au bénéfice de tous les amateurs de sport.

JEAN-PATRICE CAMPION / ARCHIVES

La patrimoine au cœur de la course

C'est une marque de fabrique de Tout Angers Bouge : celle de faire traverser par les trails de nombreux sites emblématiques du patrimoine angevin. Au programme des coureurs : musée des beaux-arts, collégiale Saint-Martin, place du Ralliement, hôtel de ville, jardin des Plantes, cloître et atrium du lycée Joachim-du-Bellay, pont Confluences, musée Jean-Lurçat, greniers Saint-Jean, place de la Paix, école des Arts et métiers, pont de Verdun, montée Saint-Maurice, et bien sûr, le château. À noter également pour les parcours de longue distance, le passage par une boucle "nature" incluant la coulée verte, les vignes Saint-Nicolas, la roche de Pruniers, les plages du lac de Maine…

Les machines en cours d'installation, courant mai.

THIERRY BONNET

Cité de l'objet connecté : Angers à la pointe de l'innovation

La Cité de l'objet connecté vient d'ouvrir ses portes près du parc des expositions, dans les locaux de l'ancienne entreprise RCO. Le 12 juin, le Président de la République est attendu pour inaugurer cette usine d'un nouveau genre dédiée à la conception d'objets high-tech.
Ces objets "intelligents" collectent des données analysées par un smartphone, une tablette ou un ordinateur.
La grande nouveauté de la Cité de l'objet connecté est de concentrer les compétences nécessaires à la conception de ces produits en matière de plasturgie, d'électronique, de mécanique ou de design. Grâce à cela, un entrepreneur doit parvenir, en quelques mois, à transformer sa bonne idée en un objet prêt à être produit en série. Le tout contre un loyer modeste à partir de 300 euros par mois.
Une dizaine d'ingénieurs a été recrutée pour accompagner les projets et plus de 2 millions d'euros d'investissements en machines ont été programmés. Dès cette année, une vingtaine de projets devraient être suivis. L'objectif est de monter en charge et de suivre simultanément une soixantaine de projets. Avec une moyenne de près de trois personnes par projet, 170 abonnés devraient fréquenter le site au quotidien.

Un campus de l'électronique

Au-delà de la Cité de l'objet connecté, c'est un campus de l'électronique à vocation internationale qui est en train de s'enraciner à Angers. En effet, le site hébergera le siège de We Network qui fédère deux cents acteurs de la filière électronique du grand Ouest. On y trouvera aussi les équipes d'Atrium, la plateforme régionale d'innovation en matière d'objets communicants. Enfin, Pléiade, consortium de huit grands noms de l'électronique, emménagera dans ces mêmes locaux. D'autres entreprises devraient profiter de ce savoir-faire pour s'installer à proximité. Enfin, il ne faut pas oublier l'objectif initial : créer de nouveaux emplois industriels. En effet, les objets connectés conçus au sein de la Cité ont vocation à être produits en série. Angers et sa région espèrent convaincre une partie de ces entrepreneurs de rester pour la production et voir ainsi se créer plusieurs dizaines, voire plusieurs centaines d'emplois.

En savoir plus
www.citedelobjetconnecte.com

Un des chantiers majeurs de la réindustrialisation

En 2013, le gouvernement lance un programme de réindustrialisation de la France autour de 34 chantiers, dont celui des objets connectés. Le patron de Whithings. Éric Carreel, en devient le chef de file. Il s'associe au groupe angevin Éolane (3 500 salariés dans le monde) pour imaginer la Cité de l'objet connecté. En mai 2015, les 34 chantiers deviennent les "neuf solutions industrielles françaises", dont une dédiée aux objets intelligents. La Cité de l'objet connecté en est le projet emblématique. Soutenue par les collectivités, la Cité de l'objet connecté est une société privée qui compte dix-sept actionnaires réunis autour d'Éolane.

THIERRY BONNET

Les analyses des dons de sang en France sont assurées par seulement quatre laboratoires, dont celui d'Angers.

15 000 échantillons de sang testés chaque jour à Angers

Depuis une réorganisation achevée en octobre 2014, seuls quatre laboratoires en France assurent l'analyse des dons de sang collectés au niveau national. Le site angevin de l'Établissement français du sang en fait partie, et centralise les dons venant d'une grande façade Ouest allant de Brest à Biarritz, jusqu'à la région Centre. Chaque jour, ce sont ainsi près de 15 000 échantillons qui arrivent au laboratoire angevin, boulevard Mirault. Recherche de maladies (VIH, hépatites B et C, syphilis, paludisme), détermination du groupe sanguin, tests de compatibilité, recherche d'anticorps spécifiques… la batterie de tests a pour but d'assurer à la fois la sécurité des transfusions et d'apporter aux receveurs le produit sanguin le plus adapté à leur situation. L'inauguration du laboratoire, jeudi 30 avril, a été l'occasion pour le maire Christophe Béchu de signer une convention faisant d'Angers une "commune partenaire du don de sang". Par cette convention, la Ville s'engage à faire la promotion du don de sang, à favoriser l'organisation des collectes et à contribuer à la recherche de nouveaux donneurs.
À savoir : une collecte de sang aura lieu le samedi 13 juin dans les salons Curnonsky (place Maurice-Sailland), de 10 h à 16 h. Un stand d'information sera présent le 6 juin sur le marché Leclerc, et le 10 juin sur le marché La Fayette.

Terra Botanica : prenez de la hauteur !

DR

Un ballon captif de 34 mètres de diamètre et gonflé à l'hélium : c'est l'une des nouveautés de la saison, dès la fin juin au parc du végétal Terra Botanica. Retenu par un treuil, il emmènera ses passagers à 150 mètres de hauteur au-dessus du parc : l'occasion de profiter d'une vue plongeante sur Terra Botanica, les basses vallées angevines ainsi qu'une partie du territoire.
Le ballon captif pourra embarquer trente personnes par voyage.

2 euros par personne (billetterie sur place sans réservation possible). Parc ouvert jusqu'au 27 septembre, de 10 h à 18 h en semaine, de 10 h à 19 h les week-ends et jours fériés.
www.terrabotanica.fr

RETROUVEZ L'AGENDA SPORTIF SUR www.angers.fr

Des lycéens angevins ont découvert le camp d'Auschwitz

Du 17 au 19 mai, une délégation d'élus municipaux et de lycéens angevins s'est rendue à Auschwitz-Birkenau, en Pologne, pour un voyage pédagogique, à l'occasion du 70e anniversaire de la libération du camp d'extermination nazi. La délégation, conduite par Karine Engel, adjointe au Devoir de mémoire et aux anciens combattants, et Ahmed El Bahri, adjoint aux Écoles et à l'éducation, a également découvert le ghetto de Cracovie, l'usine d'Oscar Schindler et le musée des arts d'Auschwitz, en présence de l'historien Alain Jacobzone, d'Alexa Chamoret, enseignante en histoire-géographie, de Roger Poitevin, président de l'Association des amis de la fondation pour la mémoire de la déportation de Maine-et-Loire, et de René Belin du 6e régiment du Génie. L'occasion pour les Angevins de se souvenir et de rendre hommage aux millions de morts.

RENÉ BELIN

LE SAVIEZ-VOUS ?

Formation en alternance avec le Greta

Le centre de formation Greta a été mandaté par le lycée du Fresne pour lancer un certificat de qualification professionnelle (CQP) de monteur en installation de traite destiné aux salariés en activité ou aux personnes en contrat de professionnalisation. À la clé de cette formation de technicien industriel, la possibilité d'intégrer en alternance une entreprise dans un secteur qui recrute et dans lequel les besoins sont criants. L'annonce s'adresse aux candidats ayant déjà une formation et/ou une expérience dans le domaine de la maintenance, de l'électrotechnique, de la mécanique ou du machinisme agricole.
Contact : 02 41 24 11 11, tatiana.roger@ac-nantes.fr

21 600

tweets postés par la Ville d'Angers depuis l'ouverture de son compte en octobre 2009. Un chiffre qui place la ville au premier rang des communes les plus connectées sur le célèbre réseau social, devant Toulouse, Niort, Châteaudun et Paris (étude E-territoire).

EN BREF

Stages d'aviron
Angers nautique aviron propose des stages de découverte de la discipline en juillet et août.
À noter également, les portes ouvertes du club, le samedi 20 juin, de 13h30 à 18h.
Renseignements : angersnautique.org

Open de squash
Deuxième tournoi international du circuit professionnel en France, l'open PSA de squash accueillera seize pointures mondiales de la discipline,` du 3 au 6 juin, sur le court central du Lac-de-Maine.
www.psasquash-angers.com

L'AGENDA DES RÉUNIONS PUBLIQUES

Journées de quartier du maire
- Hauts-de-Saint-Aubin : 4 juin, salle Jean-Moulin, 19h30
- Grand-Pigeon, Deux-Croix, Banchais : 25 juin, centre Marcelle-Menet, 19h30
- Monplaisir : 2 juillet, maison pour tous, 19h30

Plan local d'urbanisme intercommunal (PLUi)
- Monplaisir, Deux-Croix, Banchais : 3 juin, 18h30, centre Marcelle-Menet
- Belle-Beille, Lac-de-Maine : 17 juin, 18h30, salle Chupin
- Roseraie, Justices, Madeleine, Saint-Léonard : 25 juin, 18h30, Trois-Mâts
- Hauts-de-Saint-Aubin, Doutre, Saint-Jacques, Nazareth : 26 juin, 18h30, salle Daviers
- Centre-ville, Saint-Serge, Ney, Chalouère : 30 juin, 18h30, Quart'Ney

À NOTER : des permanences et des expositions sont proposées dans les mairies de quartier

Communauté urbaine
- Jeudi 11 juin, 19 h, centre de congrès

THIERRY BONNET

Une permanence sans rendez-vous du maire tous les mois dans un quartier

Le maire, Christophe Béchu, propose de recevoir les Angevins un samedi par mois, sans rendez-vous, dans un quartier de la ville. Démarrée le 23 mai à Belle-Beille, cette initiative inédite va permettre au maire de recueillir les sollicitations des habitants, leurs attentes et leurs besoins. La démarche complète un dispositif de proximité déjà composé de temps de rencontres hebdomadaires avec les adjoints et de journées mensuelles dans les quartiers.

Prochain rendez-vous dans le centre-ville le 20 juin, de 8h30 à 12h, dans les salons Curnonsky.

Rendez-vous à la "journée citoyenne" dimanche 28 juin

Dimanche 28 juin, la journée citoyenne invite tous les Angevins à participer à différents chantiers, au bénéfice du cadre de vie, de la solidarité ou encore de la protection de l'environnement. Retenus pour leur utilité au profit de l'intérêt commun, ces chantiers sont l'occasion pour tous, quel que soit l'âge, les compétences, le milieu socio-culturel ou la profession, de participer activement à la vie de la cité.
Pour que la journée soit aussi une fête, le repas du midi sera l'occasion d'un temps convivial ouvert à tous, dans chaque quartier, préparé par les Angevins qui se seront mobilisés sur cette action.
Liste des chantiers proposés et formulaire d'inscription pour y participer disponibles en ligne : angers.fr/journeecitoyenne

ALBERT DE BOER / ARCHIVES

THIERRY BONNET

Trois questions à
Anne-Sophie Banaszuk, médecin à Cap Santé

"Le dépistage du cancer colorectal sauve des vies"

Pour quelle raison doit-on faire ce test de dépistage ?
Le cancer colorectal est le deuxième cancer le plus mortel en France. Chaque année, 17 500 personnes en décèdent, parce que le cancer est détecté à un stade trop avancé. Pourtant, dépisté avant l'apparition des premiers symptômes, le malade a 9 chances sur 10 de guérir, car les polypes mettent près de dix ans à se transformer en cancer.

Qui est concerné ?
Toute personne, homme et femme, entre 50 ans et 74 ans, doit faire ce test tous les deux ans. Chacun reçoit les documents d'information envoyés par Cap Santé 49. Le but est d'inciter à se rendre chez son médecin traitant pour se procurer le test et entamer un suivi.

Comment doit-on procéder ?
Dès ce mois de juin, un nouveau test sera disponible. Il se fait chez soi, en une seule fois, à l'aide d'une sonde que l'on enfonce dans les selles à la recherche de traces de sang et qui s'emboîte dans un tube à essai. Si du sang est détecté à l'analyse, il faut faire une coloscopie, puis un suivi régulier pour retirer d'éventuels polypes avant qu'il ne soit trop tard. Très pratique et très performant, le test peut sauver des vies.

www.depistage-cancer-paysdelaloire.fr

THIERRY BONNET

La délégation de l'International Society for Horticultural Science (ISHS) a été reçue par le maire Christophe Béchu à Terra Botanica.

Congrès international de l'horticulture : Angers se prépare pour 2022

Près de 3 000 chercheurs et professionnels en provenance de 70 pays poseront leurs valises à Angers en 2022, à l'occasion du congrès international des sciences horticoles. Début mai, une délégation de la direction de l'International Society for Horticultural Science (ISHS), emmenée par son président, l'Australien Roderick Drew, était en visite à Angers pour apprécier le dynamisme angevin en matière de recherche en horticulture, et prendre la mesure de la densité d'entreprises du végétal spécialisé sur le territoire.
Le 1er mai, l'adjointe au Tourisme et aux relations internationales, Catherine Leblanc, a procédé à la signature de la convention d'organisation du congrès qui s'annonce d'ores et déjà comme un événement majeur.

Sept années ne seront pas de trop pour préparer cette grand-messe qui se tient dans une grande ville tous les quatre ans. C'est donc après Brisbane en Australie l'an dernier, puis Istanbul en Turquie en 2018, qu'Angers et la France ont été préférées à Pékin pour accueillir les communautés scientifiques du végétal spécialisé. Cette victoire, portée par Végépolys, Agrocampus Ouest, l'Inra, le CIRAD, Angers Université, Angers Loire Tourisme, le Bureau des congrès et la Ville, Angers la doit à la triple alliance recherche-formation-industrie. *"Celle-ci se traduit par une concentration unique en Europe en termes de diversité de productions, de recherche et d'enseignement supérieur"*, souligne Catherine Leblanc. Le territoire angevin réunit en effet 4 000 entreprises, près de 25 000 emplois, 450 chercheurs et 2 500 étudiants.

CE QU'ELLE EN PENSE

THIERRY BONNET

"Angers a fait du végétal une priorité. Ce choix fort est aujourd'hui couronné par l'accueil en 2022 du congrès international des sciences horticoles qui, tous les quatre ans, rassemble pendant une semaine les communautés scientifiques dans le domaine du végétal spécialisé. Au-delà de l'aspect scientifique, ce grand rassemblement va permettre de poser d'une manière sûre Angers sur la carte internationale."

Catherine Leblanc, adjointe au Tourisme, aux relations internationales et au rayonnement de la ville

THIERRY BONNET

Repas en famille à l'espace du bien vieillir Robert-Robin, à la Roseraie.

Les ÉHPAA(D), des lieux d'accueil ouverts à tous

Ils sont au nombre de neuf gérés directement par le centre communal d'action sociale d'Angers (CCAS). Sept établissements d'hébergement pour personnes âgées autonomes (ÉHPAA) et deux pour les personnes dépendantes (ÉHPAD). Mais le logement n'est pas leur seule mission. En effet, ces résidences sont de vrais lieux de vie, de lien social et de mixité, ouverts sur leur quartier. Accueil d'un club d'échecs ou de philatélie, rencontres intergénérationnelles, cours de gymnastique d'entretien, conférences "bien-être", permanences associatives, animations, sorties adaptées et accompagnées y sont par exemple régulièrement proposés[1]. Parmi les nombreux services dispensés, une restauration assurée midi et soir, sept jours sur sept, à destination des résidants et leur famille, mais aussi des habitants. Des places en hébergement temporaire sont aussi réservées. Objectifs : permettre aux personnes sortant d'hospitalisation de récupérer dans un lieu sécurisé avant de regagner leur domicile, proposer des temps de répit aux aidants ou tout simplement "tester" l'établissement avant d'intégrer un logement. Sans oublier les accueils spécifiques pour les personnes atteintes de la maladie d'Alzheimer ou de troubles cognitifs. L'ouverture des résidences vers l'extérieur se manifeste aussi par la participation à de nombreux projets en partenariat avec les maisons de quartier, les écoles, les accueils de loisirs et les associations voisines. Enfin, les neuf établissements remplissent un rôle ô combien important en matière d'accueil et d'information gérontologique en délivrant des premières réponses de proximité au public souhaitant des renseignements sur l'offre de logement, de loisirs, et plus globalement sur la prise en charge et l'accompagnement de la personne âgée à Angers.

(1) Programme des animations à retrouver dans le mensuel "Bords de Maine".

www.angers.fr/ccas
CLIC (information gérontologique), espace du bien vieillir Robert-Robin, 16 bis, avenue Jean-XXIII, 0 800 250 800 (numéro vert, gratuit depuis un poste fixe)

CE QU'IL EN PENSE

THIERRY BONNET

"Les établissements de personnes âgées gérés par la Ville doivent être de véritables lieux de vie, où se tissent des liens interpersonnels forts. Grâce à ces lieux ouverts sur les quartiers, nous souhaitons favoriser l'ouverture aux autres et la création de lien social. À Angers *la ville où il fait bon vieillir,* personne ne doit se sentir seul et isolé. C'est le pari que nous tentons de relever, avec l'aide de chaque Angevin !"

Maxence Henry,
adjoint en charge des Retraités et personnes âgées

THIERRY BONNET

Les plantes du pollinarium sont observées tous les jours pour détecter les signes de pollinisation.

Des alertes par mail pour connaître les périodes de pollinisation

Depuis le 6 mai, le pollinarium-sentinelle d'Angers propose l'envoi d'alertes par e-mail pour permettre aux personnes allergiques d'être informées en temps réel des pics de pollinisation. Ceci pour leur permettre de prendre leur traitement au bon moment, c'est-à-dire dès les premiers pollens, et ainsi éviter l'apparition des symptômes allergiques.
Installé dans le parc Bellefontaine, le pollinarium accueille une vingtaine de variétés d'arbres et herbes, toutes fortement représentées dans l'agglomération angevine et connues pour leur pouvoir allergisant. Elles sont observées tous les jours par des agents du service Parcs et jardins, spécialement formés à détecter les émissions de pollens. C'est à partir de leurs observations que l'envoi d'alerte est déclenché, dès que nécessaire.
Inscription aux alertes e-mail sur www.alertepollens.org

Premières vacances avec "Sac Ados"

Le dispositif "Sac Ados" mis en place par la Ville permet de soutenir le premier départ en vacances des 15-25 ans, en autonomie. Seul ou en groupe, il suffit de remplir un dossier de présentation du projet. Si ce dernier est sélectionné, chaque jeune recevra un kit comprenant une bourse de 130 euros en chèques vacances et des outils de prévention et d'assurance. Le dossier est à retirer dans les mairies de quartier, et à déposer avant le 19 juin pour un départ avant le 7 août, et avant le 31 juillet pour un départ après. www.angers.fr/jeunes

Des box-services pour les petites entreprises

Quand on est artisan ou à la tête d'une petite entreprise, trouver un lieu de stockage sécurisé ou un petit atelier n'est pas aisé. Afin de répondre à ce besoin, l'agence de développement économique Aldev dispose de box-services rue de l'Hôtellerie, à côté de la piscine de Monplaisir. Il s'agit de neuf containers maritimes reconvertis en lieu de stockage de 27 m². Cinq de ces containers vont même être aménagés en atelier. La location mensuelle de 100 à 130 euros s'accompagne d'une offre de services communs (salle de réunion, copieur, outils bureautiques, sanitaires…) et permet de bénéficier de la présence d'un animateur spécialisé.

THIERRY BONNET

Renseignements : Aldev, Farès Orfali, 06 38 21 53 05, forfali@angers-developpement.com

PRATIQUE

Nouveaux horaires dans les déchèteries

Afin de gérer au mieux les pics d'affluence, les déchèteries de l'agglomération expérimentent de nouveaux horaires jusqu'au 1er septembre. Elles seront ouvertes du lundi au vendredi, de 8 h 30 à 12 h et de 13 h 30 à 17 h 30. Pas de changement le week-end : 8 h 30 - 18 h le samedi et 8 h 30 - 12 h le dimanche.
Petits conseils afin d'éviter des temps d'attente trop longs : grouper les apports pour limiter les déplacements et préparer le chargement en séparant les différents déchets.

Des capteurs dans les conteneurs

**Six conteneurs à déchets du centre-ville sont désormais équipés de capteurs, permettant de mesurer leur niveau de remplissage.
Le but : utiliser les données transmises par ces capteurs pour adapter le circuit de collecte, et ainsi éviter que certains conteneurs restent pleins plusieurs jours avant d'être vidés.
Actuellement en phase de test, le dispositif, s'il s'avère efficace, pourrait être étendu à l'ensemble des conteneurs.**

THIERRY BONNET

EN BREF

Information jeunesse

Le CIJ est désormais fermé au public le samedi matin, excepté lors des animations. CIJ, 5, allée du Haras, 02 41 87 74 47, www.angers.fr/jeunes

Fleurissons Angers

Les Angevins ont jusqu'au 17 juin pour s'inscrire au concours de fleurissement de la Ville. www.angers.fr, 02 41 22 53 00.

Lac de Maine

La baignade du parc des sports du lac de Maine est ouverte et surveillée tous les jours, de 12 h à 20 h.

Tout sur la retraite

"Je m'informe" sur la retraite (bénévolat, loisirs…) les 5 juin et 3 juillet à 10 h.
"Je m'engage" dans une action bénévole le 12 juin à 9 h 30. "J'agis" pour l'organisation de sorties le 19 juin à 10 h. "Bords de Maine café" sur l'offre d'activités à Angers le 26 juin à 10 h. Espace Welcome, place Maurice-Sailland, 02 41 23 13 31.

Soleils d'été

Le CCAS lance son opération "Soleils d'été", qui propose des temps de rencontres et d'animations aux retraités et personnes âgées qui restent à Angers en période estivale, le 26 juin, à 14 h 30, au centre Jacques-Tati.

Contre l'isolement

Première rencontre "Monalisa" autour de la lutte contre l'isolement des personnes âgées : présentation d'initiatives, témoignages…
Jeudi 11 juin, 14 h 15, Eseo. Renseignements et inscriptions au 02 41 23 13 34.

Angers Cœur de M
le projet d'aménage

THIERRY BONNET

Christophe Béchu, le maire, et l'architecte François Grether ont présenté les aménagements lors de la réunion publique du 18 mai, à la faculté de Droit.

➔ Quelques semaines après le lancement du projet urbain Angers Cœur de Maine, l'ouverture de la concertation préalable et la première grande réunion publique du 18 mai, les Angevins sont, dès ce mois de juin et jusqu'à septembre, invités à découvrir l'exposition installée dans le hall de l'hôtel de ville. En dix-huit panneaux, elle permet de se faire une idée plus précise de ce que seront les deux premiers sites aménagés.

Le projet Angers Cœur de Maine s'appuie dans un premier temps sur deux interventions dans les secteurs centre-ville Maine et sur une partie de la zone d'activités Saint-Serge. Les travaux d'aménagement seront lancés au cours du deuxième trimestre 2017 pour une livraison envisagée fin 2019. *"Il s'agit de changer le visage de la ville et son rapport à la rivière, mais aussi de renforcer le cœur de l'agglomération et son attractivité"*, a rappelé le maire Christophe Béchu en ouverture de la réunion publique du 18 mai. *"Ces objectifs sont le socle d'un projet plus vaste qui s'étalera dans le temps, en fonction de nos capacités d'investissement."*

Deux premiers secteurs concernés

Le premier des secteurs à renouveler correspond au bas du cœur de ville, des pieds du château à la place Molière, en passant par le bas de la montée Saint-Maurice, la place de la Poissonnerie, le pont de Verdun et la rue Beaurepaire. L'idée ici est d'ouvrir le centre-ville sur la rivière, de faire entrer la nature dans la ville pour affirmer son identité végétale, de renforcer l'attractivité commerciale du secteur et de conforter l'offre touristique du cœur d'Angers. L'aménagement majeur sera la couverture de la voie des berges, sur 250 m, par une vaste esplanade végétalisée et scénographiée, bordée d'un bout à l'autre *"d'une promenade en balcon au plus près de la rivière, un élément fondateur dans l'histoire de notre ville"*, explique le maire. Le second secteur, au Sud de la zone d'activités de Saint-Serge, est situé dans le prolongement naturel du centre-ville. Sur 15 hectares dans un premier temps (sur une superficie totale de 77 hectares), le projet urbain visera à développer les activités universitaires et tertiaires existantes. L'objectif est d'y créer un cadre de vie agréable pour les chercheurs, étudiants, acteurs économiques et habitants avec, au cœur du quartier, un grand parc public construit partiellement en creux afin d'accueillir les crues de la Maine, en conformité avec le plan de prévention des risques d'inondation (PPRI).

Reconquérir les rives de la Maine

Christophe Béchu l'a rappelé : *"La reconquête des rives de la Maine est une nécessité, et plus particulièrement celle de ces deux sites. D'où notre volonté de mener ces aménagements à court terme."* Ces aménagements auront pour premiers effets de renforcer l'attractivité globale du cœur de l'agglomération : *"Il est urgent de redynamiser le centre-ville, sur le plan commercial et sur le plan*

(suite en page 14)

(suite de la page 13)

touristique. Pour cela, nous avons un fil rouge : apaiser la voie des berges en complément d'une nouvelle ligne de tramway, tout en veillant à ce que l'on puisse accéder au centre-ville par tous les moyens (modes doux de déplacements, transports en commun et voiture). De la même manière, il est prioritaire d'organiser le développement du secteur Saint-Serge qui, comme le Pôle Gare, s'inscrit dans le prolongement du centre-ville."

Les habitants invités à s'exprimer

L'urbaniste François Grether l'a souligné le 18 mai. *"Le projet Angers Cœur de Maine n'est pas gravé dans le marbre, et nous aurons besoin de la contribution des Angevins pour bâtir un projet vers lequel tout le monde converge."* Si la municipalité en a défini les grands principes avec l'appui de l'équipe d'urbaniste-paysagiste Grether-Phytolab, les Angevins intéressés ou concernés par cette opération d'aménagement seront consultés. Ce sera aussi le cas pour les commerçants du centre-ville et les entrepreneurs du secteur Saint-Serge, fin juin, début juillet. Cette consultation permettra de définir les pratiques et usages souhaités dans les nouveaux espaces publics, suite aux premiers retours issus de la concertation préalable. Ainsi, des ateliers thématiques seront proposés afin de réfléchir collectivement sur le tourisme fluvial, les pratiques culturelles et sportives, la place du végétal sur les rives…

Exposition "Angers Cœur de Maine" à découvrir jusqu'en septembre, dans le hall de l'hôtel de ville, aux horaires d'ouverture.

GRETHER-PHYTOLAB

GRETHER-PHYTOLAB

CENTRE-VILLE MAINE

Saint-Serge

1 Pôle économique
Secteur renouvelé en un quartier d'activités économiques mixtes (artisanat, services, bureaux…) inédit à Angers.

2 Grand parc paysagé
Le poumon vert de la zone d'activités. Il aura l'avantage d'être inondable en cas de crues et sera connecté aux basses vallées angevines au Nord et relié à la Maine au Sud.

3 Renforcement du pôle universitaire
Ensemble d'îlots urbains bâtis dans la continuité du centre-ville et du secteur Ney/Saint-Serge dédiés à l'enseignement, la recherche et la formation. Des grands équipements structurants comme le siège social de la chambre de métiers et le centre de formation des apprentis y sont attendus.

4 La nouvelle patinoire
La patinoire quittera le Haras pour rejoindre Saint-Serge en 2019 sur 1 ha, en lieu et place d'anciens hangars SNCF, au carrefour de la station de tramway Berges de Maine et du quartier universitaire.

Centre-ville Maine

1 Une construction pour renforcer la dimension commerciale du bas du centre-ville
Des études sont en cours. Parmi les pistes évoquées, l'installation de commerces, d'une zone de restauration, de halles alimentaires…

2 La place de la Poissonnerie
Libérée de son stationnement, elle laisse place à un grand mail arboré qui s'étend jusqu'à la promenade Jean-Turc, au pied du château.

3 Voie de circulation des bus
Au Nord du mail de la Poissonnerie, la voie actuelle est reconfigurée afin de permettre en priorité la circulation des bus en double sens.

4 La circulation des voitures
Une autre voie en double sens, dédiée essentiellement à la circulation automobile, sera aménagée. Objectifs : desservir le secteur Molière-Thiers-Gambetta mais aussi le pont de Verdun et la voie des Berges, côté château.

5 La couverture de la voie des berges
Du pont de Verdun à la place Molière, la couverture, longue de 250 m, donnera naissance à une grande esplanade végétalisée. Cet espace scénographié en prairie pourra accueillir des animations et événements, des terrasses… Ses usages seront définis avec les Angevins, dans le cadre d'une consultation.

6 Vue directe sur la Maine
Une promenade totalement piétonne permettra le rapprochement avec la rivière en reprenant les quais existants.

7 De la cathédrale à la rivière
La montée Saint-Maurice sera rallongée vers la Maine, par un traitement végétal identitique à celui du nouveau mail de la Poissonnerie.

8 La Doutre
Le traitement au sol du pont de Verdun et de la rue Baurepaire sera entièrement revu, en harmonie avec le passage de la deuxième ligne de tramway dans le quartier.

l'invité

Didier Boos,
président de l'association
Hydrangea World Wide (HW²)

"L'hortensia d'Angers renforce notre identité végétale"

THIERRY BONNET

“La marque ‘Hortensia d’Angers, Val de Loire’ valorise une production emblématique du territoire et les entreprises locales, en cohérence avec l’identité végétale d’Angers.”

SON PARCOURS
Né à Angers en 1948, Didier Boos représente la quatrième génération d’horticulteurs d’une famille issue de la tradition des colporteurs-fleuristes de l’Oisans. Tout entier tourné vers l’horticulture, son parcours professionnel l’a conduit en 1987 à prendre la tête de l’entreprise familiale Boos Hortensia, à Sainte-Gemmes-sur-Loire, reprise en 2011 par Jean-Paul Davasse. Il est aujourd’hui président de l’association Hydrangea World Wide (HW²) dont l’objectif est de promouvoir le genre hydrangea et la filière associée (professionnels, scientifiques et amateurs).

Pourquoi une marque “Hortensia d’Angers, Val de Loire” ?

Cette marque est lancée par les producteurs locaux réunis dans l’association Hydrangea World Wide avec le soutien de la Ville d’Angers et d’Angers Loire Métropole. Elle va nous permettre de valoriser une production emblématique du territoire ainsi que nos entreprises, en cohérence avec l’identité végétale d’Angers.
Nous représentons en effet le premier bassin européen de production et de vente d’hortensias : 25 % de la production européenne est issue d’un périmètre d’une trentaine de kilomètres autour d’Angers. Six à sept millions de plantes sont produites chaque année et exportées à 80 %, principalement en Europe mais aussi aux USA, au Japon, au Proche-Orient, et dans les pays de l’Est où un marché se développe.

Elle s’inscrit donc dans une tradition angevine ?

Les premiers hortensias sont arrivés en France en provenance du Japon, à la fin du 18e siècle. L’hortensia (hydrangea macrophylla) volumineux et décoratif dont de beaux exemples sont visibles près de la médiathèque Toussaint est originaire de la presqu’île d’Izu, au Japon, où le climat maritime a favorisé son développement. Cette espèce a naturellement trouvé un terrain favorable dans nos régions à climats doux et notamment à Angers, où les pépiniéristes ont très tôt acclimaté ce nouvel arrivant. Puis c’est à partir du 19e siècle que se sont vraiment développées les productions en pépinières. L’hortensia est alors une fleur à la mode. Le comte Robert de Montesquiou, homme de lettres, dandy et critique contemporain de Marcel Proust, baptise d’ailleurs “Les hortensias bleus” l’un de ses recueils de poèmes.
C’est alors que l’on découvre dans certains secteurs d’Angers, et notamment près de l’étang Saint-Nicolas, des couches de terre riche en alumine (dite “terre d’Angers “) qui favorise le bleuissement des fleurs et assureront la réputation et le succès de notre production.

Comment la marque peut-elle contribuer à la notoriété du territoire ?

L’Anjou est naturellement associé à la douceur de son climat. Cette douceur nous a permis de mettre au point des techniques de culture spécifiques et donc de produire des plants dont la qualité est reconnue à l’international. La marque “Hortensia d’Angers, Val de Loire” affirme notre tradition horticole et le dynamisme de nos entreprises, associés à une notion de douceur et de bien vivre, tout en situant Angers en référence au Val de Loire.
Il est plus que légitime de mettre en avant un produit exportateur et dynamique, de renforcer de fait la notoriété du territoire pour attirer ainsi de nouvelles entreprises.

Comment est née l’association Hydrangea World Wide ?

Elle a été créée par les producteurs d’hortensias eux-mêmes, à l’occasion de l’organisation d’un symposium (Hydrangea 2012) réunissant des chercheurs du monde entier à Angers, voici trois ans. Aujourd’hui, nous travaillons en étroite collaboration avec Terre des sciences et Végépolys pour promouvoir la filière et faire connaître notre production au grand public. C’est d’ailleurs dans cet esprit qu’une trentaine de variétés d’hortensias a été plantée cet automne dans le jardin du logis royal, au château. De même, le grand public sera invité à s’associer au lancement de la marque le samedi 6 juin place Leclerc puis lors de la Semaine de l’hortensia à Terra Botanica, du 6 au 14 juin, mais aussi à l’occasion d’autres animations cet été à Angers.
hortensia-angers.fr
facebook : hydrangea World Wide HW²

Le mois de l’hortensia

La marque “Hortensia d’Angers, Val de Loire” sera dévoilée au grand public le samedi 6 juin au marché aux fleurs de la place Leclerc. Vente d’hortensias et animations de 7 h à 13 h. Les 5, 6 et 7 juin, Rendez-vous aux jardins avec Terre des Sciences qui proposera un atelier sur l’hortensia au château d’Angers.
Puis du 6 au 14 juin à Terra Botanica, une Semaine de l’hortensia permettra d’admirer, outre les arbustes déjà en massif, des plants de tailles et de formes extrêmement variées. Animations, conseils et vente.
Du 18 juillet au 22 aout, “La Balade du Roi René” conduira touristes et promeneurs sur un parcours balisé et commenté du château à la place du Ralliement.
Ce parcours sera ponctué d’hortensias de toutes tailles et de toutes formes.

TRIBUNES

➔ En application de la loi « démocratie et proximité » du 27 février 2002, cette page est consacrée à l'expression de la minorité et de la majorité du conseil municipal.

ANGERS POUR VOUS - MAJORITÉ

Angers rayonne !

La majorité municipale félicite chaleureusement le SCO d'Angers pour sa montée en Ligue 1.

Cette réussite est la récompense du travail considérable effectué par les joueurs, l'entraîneur, Stéphane Moulin, et son staff technique cette saison. Cela valide aussi le projet mis en place depuis leur arrivée par le président, Saïd Chabane et le manager général, Olivier Pickeu. Bravo à eux !

Une opportunité pour le club et la ville

Une montée en Ligue 1, c'est bien entendu une victoire sportive, mais aussi une victoire pour un territoire. Les retombées économiques pour la ville et son agglomération seront indéniables et nous devons profiter de cette nouvelle énergie pour qu'Angers puisse se faire mieux connaître.

Car le sport doit servir à la ville pour rayonner. Évoluer parmi l'élite du football français va créer des opportunités d'installation d'entreprises, permettre de communiquer sur les savoir-faire des entreprises locales et mettre en valeur l'offre de formation angevine (universités, grandes écoles, universités des métiers…).

La Ville d'Angers soutient aussi toutes les pratiques sportives. Non seulement pour leur contribution au vivre ensemble, au lien social, mais aussi pour leur capacité à la rendre attractive.

La Cité de l'Objet Connecté : une mise en valeur de la ville

Outre le sport, l'inauguration de la Cité de l'Objet Connecté, le 12 Juin prochain, va permettre également une vraie mise en valeur de la ville. La venue du président de la République atteste de la reconnaissance, au niveau national et international, de notre savoir-faire en matière d'objets connectés.

Les entreprises et entrepreneurs de ce secteur d'activité en plein essor sauront qu'Angers est la ville où ils pourront se développer et innover dans les meilleures conditions.

Le Végétal, un savoir-faire unique qu'il faut valoriser

Nous sommes tous les jours au travail afin de contribuer au développement économique d'Angers. Le végétal, comme les objets connectés, doit servir de vitrine pour la ville.

La végétalisation du centre-ville et de Belle-Beille dans le cadre de la rénovation urbaine, des places, des Accroche-cœurs, de la promenade du Bout-du-monde, des voies sur berges et de Saint-Serge via Angers Cœur de Maine… Toutes ces actions contribuent à renforcer l'identité végétale de la ville.

La rénovation du centre de congrès, sur place, permettant une mise en valeur du jardin des Plantes, entre aussi dans cette logique.

Le sport, les objets connectés et le végétal, trois des secteurs qui permettent à Angers aujourd'hui de rayonner, de créer de vraies opportunités de développement économique et de création d'emplois.

Vos élus de la majorité
"Angers Pour Vous"
02 41 05 40 34

AIMER ANGERS - MINORITÉ

Angers aime le sport ! Préservons l'équilibre entre les pratiques amateurs et professionnelles

Angers est la ville des talents, de la richesse associative et bien entendu une ville où la vie sportive bat son plein. Avec plus de 16 000 licenciés dans les clubs soutenus par l'office municipal des sports, plus de 80 000 pratiquants intensifs ou réguliers et des équipes de haut niveau performantes, les Angevin-e-s vivent au rythme du sport. Nous nous félicitons des excellents résultats des clubs professionnels avec en point d'orgue les saisons exceptionnelles d'Angers SCO et de l'UFAB. Nous remercions les bénévoles de "Tout Angers Bouge" dont le succès est toujours croissant depuis sa création il y a 6 ans. Car ce sont bien les associations, les clubs amateurs qui sont générateurs d'emplois et de lien social dans les quartiers. Le sport pour tous doit être la priorité pour soutenir et développer la diversité des pratiques amateurs. Pôles d'excellence, structuration de filières, Angers a prouvé qu'elle pouvait tenir cet équilibre entre professionnels et amateurs, nous serons vigilants à ce qu'il soit préservé.

Vos élu-e-s du groupe Aimer Angers
aimerangers.fr
facebook.com/AimerAngers
twitter.com/AimerAngers

JEAN-PATRICE CAMPION

INOUBLIABLE

THIERRY BONNET

Jean-Bouin exulte ! Sacha Clémence double la mise. Le SCO mène désormais 2-0 face à Nîmes. La Ligue 1 n'a jamais été aussi proche.

THIERRY BONNET

Affluence record ! Avec 16 872 spectateurs dans les tribunes, le dernier match de la saison s'est joué à guichets fermés.

La ville en liesse pou

➔ Que la fête fut belle ce vendredi 22 mai.
Sur la pelouse et dans les travées du stade Jean-Bouin tout d'abord, à l'issue de la victoire du SCO face à Nîmes (3-0), synonyme d'accession en Ligue 1. Mais aussi dans le centre-ville où des milliers d'Angevins ont fêté un événement qu'ils attendaient depuis 1993, année de la dernière montée du club. Afin de permettre aux personnes n'ayant pu obtenir de billet pour le stade de suivre le match, la Ville avait installé un écran géant sur une place Leclerc noire de monde.
Le tout agrémenté de concerts qui ont suivi la rencontre ; le temps de laisser le public de Jean-Bouin et les joueurs dans

THIERRY BONNET

À quelques minutes du coup d'envoi, le maire Christophe Béchu adresse tous ses encouragements au président du SCO Saïd Chabane.

JEAN-PATRICE CAMPION

Venus en nombre devant l'écran géant installé par la Ville place Leclerc, les Angevins célèbrent l'ouverture du score pour le SCO.

r la montée du SCO

leur bus à impériale regagner le centre. C'est au balcon de l'hôtel de ville que les champions, le staff du club et le maire ont salué une foule en délire scandant à l'unisson des "On est en Ligue 1 ! On est en Ligue 1 !"
Du côté du terrain, Angers rejoint donc l'élite.
Une élite que le SCO va découvrir dès début août pour le coup d'envoi du championnat. Une belle saison en perspective.
Et l'occasion d'accueillir à Jean-Bouin les stars du PSG, de Lyon, de l'OM ou de Monaco, mais aussi de vibrer lors du derby contre le voisin nantais.
L'histoire est en marche. Elle ne fait que commencer.

JEAN-PATRICE CAMPION

C'est fait ! Le SCO est officiellement en Ligue 1. Les milliers de personnes réunies place Leclerc sont aux anges.

THIERRY BONNET

Champagne dans le vestiaire ! Les joueurs célèbrent leur accession avant de rejoindre leur public dans le centre-ville pour un nouveau bain de foule.

THIERRY BONNET

Dès le coup de sifflet final, le public envahit la pelouse de Jean-Bouin pour féliciter les joueurs.

1 h du matin. Montés sur le balcon de l'hôtel de ville, les joueurs et le staff du club ainsi que les élus municipaux se sont offert un beau moment de communion avec le public resté en nombre sur le parvis. Les "On est en Ligue 1 !" vont retentir encore longtemps dans la nuit angevine.

JEAN-PATRICE CAMPION

1993 Le SCO retrouve la Division 1 mais redescend aussitôt ; évoluant même dans le championnat National quelques saisons avant de retrouver la Ligue 2 en 2007.

2 titres de champion de France de Division 2 en 1969 et 1976 pour le SCO. Le club a également été champion de France amateurs en 1943 ; finaliste de la Coupe de France en 1957 ; et finaliste de la coupe de la Ligue en 1992.

27 joueurs composent le groupe pro, auquel il faut ajouter Sofiane Boufal qui a quitté le club au mercato d'hiver pour rejoindre Lille (Ligue 1).

16 872 spectateurs ont suivi le match de la montée contre Nîmes.

23 saisons disputées par le SCO en Ligue 1 depuis sa création en 1919.

15 buts inscrits en 28 matches par l'attaquant Jonathan Kodjia qui qui a été élu meilleur joueur du championnat de France de Ligue 2.

Interview

THIERRY BONNET / ARCHIVES

Saïd Chabane,
président d'Angers SCO

Comment vous sentez-vous après cette folle montée ?
La pression commence à redescendre. Les jambes sont lourdes mais quel plaisir ! Même si je l'avoue, je ne réalise pas encore. L'heure maintenant est au travail pour préparer la saison prochaine. Aussi bien d'un point de vue sportif que pour les aménagements à prévoir, notamment dans le stade. Côté finances, nous sommes prêts. Nous avons le budget nécessaire. Mais pour rester de manière durable parmi l'élite, notre ambition, nous allons chercher de nouvelles ressources. Car évoluer en Ligue 1 nécessite un très, très haut niveau d'exigence.

Que de chemin parcouru depuis votre arrivée il y a trois ans et demi !
Dès mon arrivée, je me suis attaché à reconstruire les fondations du club. C'était la base du projet sportif que j'avais échafaudé. J'ai eu la chance de pouvoir le faire avec un staff compétent et investi à 100 %, qui a de suite adhéré à ma vision des choses. Les fondations, ce sont les finances évidemment, mais aussi le sportif avec la construction du centre d'entraînement et du centre de formation à La Baumette, le développement commercial et l'image du club. Car un club de foot de haut niveau comme le SCO appartient à toute une ville, il véhicule une image.

L'image des scènes de joie le soir du match doit vous réjouir ?
Ce sont des moments incroyables dans une vie. Cela montre l'attente qu'avaient les Angevins. À nous maintenant d'y répondre sur et en dehors du terrain. On a tous rêvé pouvoir un jour affronter à Jean-Bouin des équipes comme Paris, Lyon, Marseille, Saint-Étienne ou Monaco. D'une seconde à l'autre, cela devient réalité. C'est émotionnellement fort, inoubliable.

JEAN-PATRICE CAMPION

Patrouille de nuit avec la police municipale

➔ Depuis janvier, l'équipe de nuit de la police municipale sillonne les rues d'Angers du mercredi au samedi, avec pour principale mission la lutte contre les nuisances nocturnes.

"Deux heures du matin, c'est la fermeture des bars. C'est toujours un moment délicat, avec beaucoup de monde dans la rue." Assis côté passager, Djamel dirige les opérations et coordonne les cinq agents de la police municipale en service ce soir, répartis dans deux véhicules. Au volant, c'est Johanna qui conduit. La voiture remonte lentement la rue de la Roë. Effectivement il y a du monde. En cette veille de long week-end, les noctambules sont nombreux à profiter de la douceur du mois de mai. *"Il faut rester très vigilant. Un dérapage peut vite arriver, même si c'est plutôt calme cette nuit."* Une nuit calme, pour la police municipale, c'est tout de même 80 kilomètres parcourus dans les rues d'Angers, de 19 heures à 4 heures. Parfois au pas, comme lors des patrouilles en centre-ville ; parfois beaucoup plus vite, quand il s'agit de répondre aux demandes d'intervention envoyées par le commissariat. *"On est branché en permanence sur la fréquence de la police nationale,* poursuit Djamel. *Pour eux, nous sommes un renfort très apprécié. Notre présence, la nuit, permet d'apporter une réponse à des signalements qu'ils avaient auparavant du mal à traiter."* Plus tôt dans la soirée, les cinq policiers municipaux sont d'ailleurs passés au commissariat prendre les dernières consignes auprès de l'officier de quart. La répartition des rôles est claire, avec pour la police municipale une action surtout orientée sur la lutte contre les nuisances nocturnes, aussi bien sur la voie publique que dans les immeubles d'habitation.

(suite en page 24)

177 interventions pour tapage effectuées par l'équipe de nuit de la police municipale au cours du premier trimestre 2015.

120 interventions hors tapage réalisées : infractions routières (hors stationnement), ventes illégales d'alcool, vols et dégradations, rixes…

(suite de la page 23)

Ainsi peu après 23 heures, c'est à la Roseraie que les deux voitures sont envoyées par un appel radio, pour un tapage dans un appartement.

"On va baisser le son"

Le locataire se présente dans le hall : l'échange est cordial et, c'est promis, *"on va baisser le son"*. Pour le coup, ce sera un simple avertissement qui sera tout de même notifié. En cas de récidive, la sanction pourra tomber et aller jusqu'à 450 euros d'amende. Des interventions de ce genre, l'équipe en réalisera plusieurs pendant la nuit. Avec, dès que l'activité le permet, un passage dans les locaux de la rue Chevreul pour rédiger les comptes rendus. L'occasion aussi d'une courte pause autour d'un café, pour ces agents tous volontaires pour le service de nuit. *"C'est vraiment une ambiance différente,* note Sébastien. *L'obscurité révèle beaucoup de choses qu'on ne verrait pas en plein jour, au milieu de la foule des passants."* Reste la question de la dangerosité des interventions, que l'on devine plus importante qu'en journée. *"Avec l'alcool, des situations peuvent rapidement dégénérer,* confirme Benoît. *On essaye d'anticiper. Dès qu'on sent qu'il y a un risque, on se déplace à deux véhicules. Arriver sur les lieux en nombre, c'est un bon moyen de prévenir les dérapages."*

Rappel à la loi, prévention et surveillance

Les comptes rendus sont enregistrés : retour aux voitures pour une nouvelle patrouille dans le centre-ville. La soirée avance et les bars ont fait le plein. Dans certaines rues du plateau piétonnier, l'espace est tout juste suffisant pour circuler entre les terrasses. *"C'est aussi un moyen de vérifier que les véhicules de secours peuvent passer en cas de besoin"*, note Djamel.
La patrouille répond également à un objectif de prévention, en repérant les personnes en difficulté pour faire le relais avec les services d'assistance, et en assurant une présence visible. Dans le jardin du Mail, un groupe un peu trop bruyant est rappelé à l'ordre. Rue des Deux-Haies, des jeunes sont

CE QU'ELLE EN PENSE

THIERRY BONNET

"Présence, prévention et intervention : l'action de la police municipale de nuit s'articule autour de ces trois axes, avec comme priorité la lutte contre les nuisances nocturnes. Cela inclut l'alcoolisation excessive, les incivilités ou encore l'occupation illicite des espaces."

Jeanne Robinson-Behre,
adjointe déléguée à la Sécurité et à la tranquillité publique

Lutter contre les nuisances nocturnes : une mission qui passe notamment par la prévention et la médiation, avec de nombreux échanges tout au long de la nuit avec les noctambules.

invités à ramasser les déchets qu'ils laissent derrière eux. Rue Bressigny, des colleurs d'autocollants ont droit à un rappel à la loi, et devront enlever ceux qu'ils ont collés sous peine que le nettoyage soit à leurs frais. Rue Parcheminerie, un fêtard ayant abusé de la boisson est repéré ; les agents resteront sur place jusqu'à ce qu'il soit pris en charge par les pompiers.
Il est maintenant plus de trois heures du matin. Peu à peu, les rues se vident. L'ambiance un peu électrique de la fin de soirée retombe, et c'est progressivement le retour au calme. Pour les policiers, c'est l'heure d'un dernier retour rue Chevreul. Encore quelques comptes rendus à rédiger et ce sera la fin du service. Oui, c'était une nuit assez tranquille finalement. Sébastien sourit : *"C'est plutôt bon signe non ? C'est l'inverse qui nous inquiéterait !"* Et pour veiller à ce que ce soit encore le cas demain, ils seront de retour, à 19 heures, prêts à avaler quelques dizaines de kilomètres dans les rues d'Angers.

Passage par la salle de rédaction pour écrire les comptes rendus d'intervention.

Chaque prise de service commence par le briefing, avec le détail des points à surveiller et des interventions prévues.

De nombreuses patrouilles sont effectuées dans le centre-ville.

En cas de risque, l'équipe se déplace au complet pour éviter les dérapages.

PHOTOS JEAN-PATRICE CAMPION

Intervention pour tapage dans un immeuble de la Roseraie. Après s'être engagé à baisser le son, le locataire s'en tirera avec un simple avertissement.

PRATIQUE

La police municipale est située au 17, rue Chevreul, et ouverte le lundi de 7 h à 18 h 30, du mardi au vendredi de 5 h 30 à 20 h, le samedi de 5 h 30 à 18 h 30. Tél. : 02 41 05 40 17.
En dehors de ces horaires, les appels sont centralisés par le commissariat de la police nationale, au 02 41 57 52 00.
Numéro d'urgence : le 17.

THIERRY BONNET

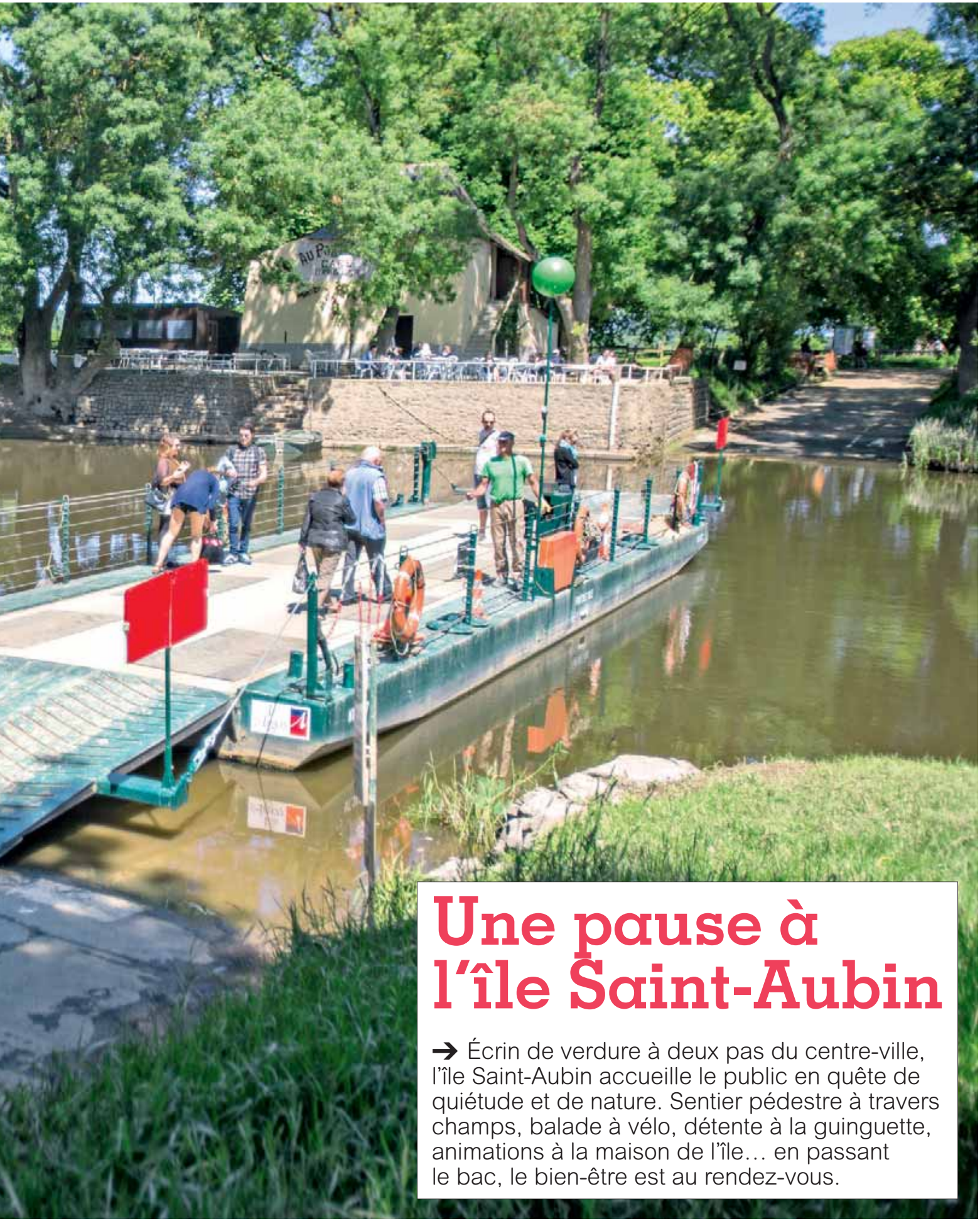

Une pause à l'île Saint-Aubin

➔ Écrin de verdure à deux pas du centre-ville, l'île Saint-Aubin accueille le public en quête de quiétude et de nature. Sentier pédestre à travers champs, balade à vélo, détente à la guinguette, animations à la maison de l'île… en passant le bac, le bien-être est au rendez-vous.

JUSTICES, MADELEINE, SAINT-LÉONARD

Le maire à la rencontre des habitants

THIERRY BONNET

Le Trois-Mâts a fait salle comble pour la réunion publique du maire, accompagné sur scène de Maxence Henry, adjoint du quartier.

"Serein, agréable à vivre, équilibré, animé, avec une belle mixité", c'est en ces mots que Christophe Béchu, le maire, a qualifié le grand quartier Justices, Madeleine, Saint-Léonard. Cela en introduction de la réunion publique du 21 mai qui a fait salle comble au Trois-Mâts et après une journée passée à rencontrer ceux qui font le quartier : commerçants, collectifs d'habitants, acteurs économiques, agents municipaux…
Le tout ponctué par une visite de l'école René-Brossard et l'inauguration de la salle de sport et du nouveau pôle d'enseignement supérieur de l'institution Mongazon.
Un programme chargé qui a permis aux élus de prendre le pouls du quartier et de dresser un premier bilan un an après leur élection à la tête de la ville.

La nouvelle place Saint-Léonard se dessine

Lors de la réunion publique, trois grandes thématiques sont ressorties. Parmi elles la rénovation de la place Saint-Léonard. *"Cette opération rentre dans le plan Places voulu par la municipalité,* rappelle Maxence Henry, l'adjoint du quartier. *L'idée est d'en faire un lieu de vie agréable et non plus une seule voie de passage. Il faut que les nouveaux aménagements donnent envie de s'arrêter pour profiter notamment des commerces."*
Un groupe de travail d'une trentaine de personnes composé d'habitants et de commerçants planche sur le sujet depuis quelques mois déjà. La Ville a dévoilé trois esquisses pour ce grand plateau de 8 000 m². Objectifs : végétaliser cette entrée de ville, renforcer sa dimension commerciale de proximité, et y maintenir un stationnement comparable à l'existant. Une fois la décision finale arrêtée et les études de faisabilité réalisées, l'heure sera au lancement des travaux prévus dès l'année prochaine.

Les abords du stade Jean-Bouin en question

Autre grande préoccupation des habitants : les abords du stade Jean-Bouin et les désagréments observés les soirs de match. *"Avant toute chose, il faut considérer la montée du SCO en Ligue 1 comme une formidable aubaine,* explique Christophe Béchu. *Cela en matière de rayonnement et de retombées économiques pour Angers. Après, je ne nie pas les problèmes liés à l'afflux de milliers de personnes autour de Jean-Bouin. C'est pour cela qu'une réflexion sur l'ensemble de l'îlot est menée afin de répondre aux difficultés de stationnement, de propreté, de circulation et d'amélioration du cadre de vie."*
Un cadre de vie qui comprend également l'état de la voirie dans certains secteurs du quartier. Le plan urgence voirie lancé par la Ville dès l'été dernier prend le problème à bras-le-corps. De nombreux travaux sont ainsi envisagés voire déjà engagés afin d'enfouir dans un premier temps les réseaux, avant de refaire la chaussée ou de reprendre l'enrobé.

La transformation du quartier se dessine

Bordé par l'étang Saint-Nicolas, les parcs Balzac et de la Garenne, Belle-Beille bénéficie d'un environnement très nature. C'est aussi un quartier isolé du reste de la ville, avec un taux de chômage élevé, des revenus faibles et des logements sociaux vieillissants. Sa physionomie va profondément changer dans les dix années à venir, grâce à l'arrivée envisagée du tramway et au programme de renouvellement urbain porté par la Ville, Angers Loire Métropole et l'Agence nationale de renouvellement urbain.
"Notre ambition est triple, résume Sophie Lebeaupin, adjointe au maire chargée du quartier. *Économique, en facilitant la création et l'accès à l'emploi. Urbaine, avec une meilleure diversité de l'habitat, la réhabilitation et la construction de logements. Mais aussi environnementale en privilégiant l'efficacité énergétique des logements, les circulations douces, les espaces verts…"*
La réhabilitation des logements va concerner dans un premier temps les résidences Notre-Dame-du Lac, Gaubert et La Ballue. Cinquante autres logements doivent être construits rue Notre-Dame-du-Lac, tandis que la résidence étudiante de Dauversière sera démolie. Cette première étape, jusqu'en 2018, concernera aussi le centre commercial Beaussier, la nouvelle chaufferie urbaine et doit permettre de repenser globalement les circulations, en lien notamment avec l'arrivée attendue du tramway.
Le projet se dessine et va continuer à se construire avec les habitants, commerçants, associations… Pour cela, la maison de l'Étang de l'avenue Notre-Dame-du-Lac va se transformer en maison du projet et devenir un lieu d'information ouvert à tous. Une permanence s'y tient d'ores et déjà tous les mercredis après-midi (02 41 73 36 15).

THIERRY BONNET

La rénovation urbaine du quartier passera notamment par la réhabilitation de logements avenue Notre-Dame-du-Lac.

Les élèves de Robert-Desnos découvrent leur quartier en photo

"*J'ai choisi de photographier cet arbre plein d'aiguilles avec des petites chenilles dessus*", explique Rayen. "*Moi, c'est le lierre sur le mur d'ardoise que j'ai trouvé joli*", raconte Diego. Tous les deux, tablettes numériques en main, jouent aux apprentis photographes avec pour consigne de saisir un détail végétal qui les interpelle dans le quartier.
Ces deux élèves sont en CE1 à l'école Robert-Desnos. Comme leurs petits camarades, ils participent au projet d'éducation artistique et culturelle "*Mon école, mon quartier, ma ville*" avec le service Ville d'art et d'histoire. Une initiative qui, depuis la rentrée, mobilise également enseignants et animateurs sur les temps périscolaires et scolaires. Objectifs : permettre aux enfants de mieux comprendre leur cadre de vie, son histoire, son architecture, et de porter un regard différent sur leur environnement quotidien, à travers la photographie. Voire plus. "*Lorsque nous avons amené les élèves à l'étang Saint-Nicolas, on a même fait des maths en calculant la circonférence des arbres*", sourit Marie Retailleau, guide-conférencière au service Ville d'art et d'histoire.
Vernissage de l'exposition photo sur le travail de l'année à l'école le 25 juin, à 18 h.

THIERRY BONNET

La photographe Éva Beaudoin et des élèves.

MONPLAISIR, ROSERAIE, HAUTS-DE-SAINT-AUBIN, GRAND-PIGEON

Objectif brevet dans quatre bibliothèques

La bibliothèque de Monplaisir a été la première à proposer cette opération en juin 2013.

THIERRY BONNET / ARCHIVES

Du 16 au 24 juin, les élèves de troisième sont invités à réviser pour le brevet dans les bibliothèques. Ils ont le choix entre celles de la Roseraie, Monplaisir, Nelson-Mandela et Annie-Fratellini. Dans chacune, ils auront à leur disposition une salle pour travailler en petit groupe et différents outils : annales, fiches de synthèse, documents en ligne et jeux. Des bibliothécaires et des bénévoles seront présents pour les accompagner dans leur travail. Les créneaux réservés aux collégiens sont prévus après les cours les mardi, jeudi et vendredi de 17 h à 19 h, et en journée les mercredi et samedi. *"Cette opération permet de créer de nouvelles relations avec les adolescents en leur montrant que les bibliothèques peuvent s'adapter à leurs besoins et à leur rythme,* indique Adeline Lugez-Desgranges, responsable du réseau adultes à la bibliothèque municipale. *Ce dispositif complète ce qui se fait dans les quartiers tout au long de l'année pour l'aide aux devoirs. En plus des révisions, des moments de détente sont prévus autour d'un goûter. Des infirmiers et un professeur de yoga donneront aussi des conseils pour gérer le stress avant l'examen."* En 2014, 76 jeunes avaient participé à l'opération organisée dans les bibliothèques de Monplaisir, la Roseraie et Nelson-Mandela. **Renseignements au 02 41 24 25 50.**

DEUX-CROIX, BANCHAIS

Une maison des familles très conviviale

Assistantes maternelles, parents et jeunes enfants profitent de la maison des familles.

THIERRY BONNET

Petits et grands sont les bienvenus dans la toute pimpante maison des familles du quartier des Banchais. Construite à côté du centre de loisirs, elle est le point de rencontre attendu depuis longtemps. *"Le lieu a été conçu avec les habitants afin d'y organiser le maximum d'activités et d'y recevoir un large public"*, explique Cécile Grimaud, animatrice adultes et familles. Les assistantes maternelles et les parents avec leurs jeunes enfants s'y retrouvent les lundi et jeudi matin et le mercredi après-midi pour discuter autour d'un café. Les marcheurs apprécient l'endroit pour prendre un verre après leur promenade. C'est ici aussi que se réunissent un lundi soir par mois les membres du cercle de lecture. Équipé d'une kitchenette, l'endroit accueille régulièrement des ateliers cuisine. **Plus d'infos sur www.banchais.fr**

LAC-DE-MAINE

Des animations les pieds dans l'herbe

PHILIPPE NOISETTE

Martin Gautret veut faire de la buvette un lieu d'animations.

Installée depuis trois ans à deux pas de la baignade du parc de loisirs du lac de Maine, la Buvette du lac invite à siroter un verre ou à manger une glace en profitant de ses transats et de sa terrasse herbeuse. *"Dès les beaux jours, je reçois une clientèle naturelle, celle des usagers du parc venus profiter de ce superbe cadre"*, indique Martin Gautret. Pour autant, le jeune et énergique gérant entend bien dynamiser le site : *"Je me suis rapproché du service des Sports et loisirs de la Ville qui partage cet objectif et avec qui je vais collaborer, notamment sur la mise en place d'activités ludiques et sportives."* L'idée est donc de créer des événements autour du parc et du bar pour toucher un public plus large. *"Avec ma collègue Morgane Le Goavec, qui s'occupe aussi de la programmation, nous voulons mettre en place une journée thématique un dimanche par mois. On organisera également des animations autour de la fête du vélo le 14 juin."* Si l'événement de juillet n'est pas encore prêt, en août, ce sera journée hip-hop avec au programme cours de beat box, t-shirts en sérigraphie avec Fishbrain, grapheurs sur cellophane, et concert du rappeur angevin Pespo Stavinsky. **http://labuvettedulac.wix.com/la-buvette-du-lac**

CENTRE-VILLE

Une galerie-atelier au cœur de la Cité

THIERRY BONNET

Martine Maudet, la présidente de l'association, et l'artiste Sophie Lavrard.

Située à côté de la cathédrale, la galerie des Jacobins est plus qu'un simple lieu d'exposition. C'est aussi un atelier où des artistes viennent travailler et donner des cours dans diverses disciplines : peinture, broderie d'art, encadrement, restauration de papiers anciens, arts plastiques pour les enfants… Des stages y sont aussi proposés. *"Nous souhaitons que ce lieu serve à promouvoir le travail des artistes locaux lors d'expositions ou de salons thématiques"*, explique Martine Maudet, la présidente de l'association Les Jacobins. La galerie peut être louée à la semaine ou le week-end. Martine Maudet, qui est par ailleurs psychologue, envisage d'y proposer des ateliers pour les enfants malvoyants et malentendants.

Afin de découvrir le lieu, des portes ouvertes auront lieu du 25 au 28 juin.

La galerie est autrement ouverte le mardi, jeudi, dimanche et ponctuellement le samedi après-midi.

Infos sur facebook.com/lesjacobins49.

Contacts : assolesjacobins49@gmail.com et 06 37 98 61 26

DOUTRE

Quand la nuit chante dans la Doutre

JEAN-PATRICE CAMPION

Impromptu musical dans le cloître Saint-Jean par un quatuor de l'ONPL.

Initié par l'Orchestre national des Pays de la Loire avec le concours de partenaires, dans le cadre de la Charte culture et solidarité, le "Chant de la nuit" a permis, lundi 27 avril, à une cinquantaine de participants de découvrir d'une façon originale le quartier de la Doutre, en mêlant architecture, musique classique, chorale, histoire et poésie.
La nuit s'approche, les bruits de la ville se sont calmés, le Chant de la nuit peut commencer.
En prélude à la balade nocturne à travers la Doutre, le quatuor de l'ONPL égrène les notes d'œuvres musicales dédiées à la nuit, de Mozart à "Strangers in the night", en passant par Chopin et Mahler, devant un parterre d'auditeurs attentifs, installés dans le cloître Saint-Jean. Puis la troupe s'élance, marque un arrêt musical et historique dans les caves des greniers Saint-Jean avant de rejoindre l'impasse du Puits-Rond, au son de la chorale de la maison de quartier l'Archipel menée par l'accordéon de Laure. Là, Jean-François relate les souvenirs recueillis auprès des habitants. S'ensuivent des lectures de poésie sous les arbres en fleurs, place de la Paix, un peu d'histoire du quartier devant le café de l'Hommeau, de la grande histoire pont de Verdun et quai des Carmes où sont également lus des poèmes écrits par les membres de l'association Farman. Puis tout le monde se dirige vers Le Quai sur les paroles du "Chemin des forains", une chanson d'Édith Piaf. Arrivé au théâtre, tout le monde s'assoit à l'arrière-scène pour écouter de nouveau les musiciens, Florent Benier, Sylvain Lejosne, Éric Costa et Jacques Barbez, intarissables sur les aventures du trombone à coulisse.
La soirée se termine au foyer du Quai où les participants échangent leurs impressions. Gérard a apprécié *"le mélange d'architecture, d'histoire et de musique"*. Sylvette la *"découverte du quartier et les explications des musiciens"*. Et Patrick *"la déambulation de gens simples, la culture qui se faufile à travers l'événement, cette invitation à aller plus loin dans l'histoire et la musique"*.

TELEX

Roseraie

• "Nature et ailleurs" est le thème du Monde en Fête, la fête du quartier la Roseraie. Rendez-vous le samedi 13 juin place Jean-Vilar et sur le site des Collines : troc de plantes, mini-plage, manège à légumes, balades à dos d'ânes, lectures de contes, ateliers land-art, sports, jeux, expos, village associatif, concerts… www.centrejeanvilar.fr

• Les clubs de football de l'Intrépide d'Angers et des Ponts-de-Cé vont monter ensemble une section féminine la saison prochaine.
Les joueuses intéressées peuvent contacter le 0611834161.

Hauts-de-Saint-Aubin

• La compagnie Paq' la lune fête ses 15 ans rue Raoul-Ponchon le vendredi 26 juin.
Au programme : "Détours de lectures" pour lire et collecter la parole des habitants, spectacle de théâtre d'objets…

• Samedi 20 juin, inauguration du jardin sonore place de la Fraternité conçu par l'artiste Lucas Grandin avec la participation des habitants.

Grand-Pigeon, Deux-Croix, Banchais

• Vide-greniers à l'occasion de la fête du quartier le dimanche 7 juin, en présence de 250 exposants.
• Après-midi consacré aux jeux de société le dimanche 7 juin au centre Marcelle-Menet, par le club Les boîtes à jeux.

SAINT-SERGE

Le Quart'Ney tente le Tout pour le tout

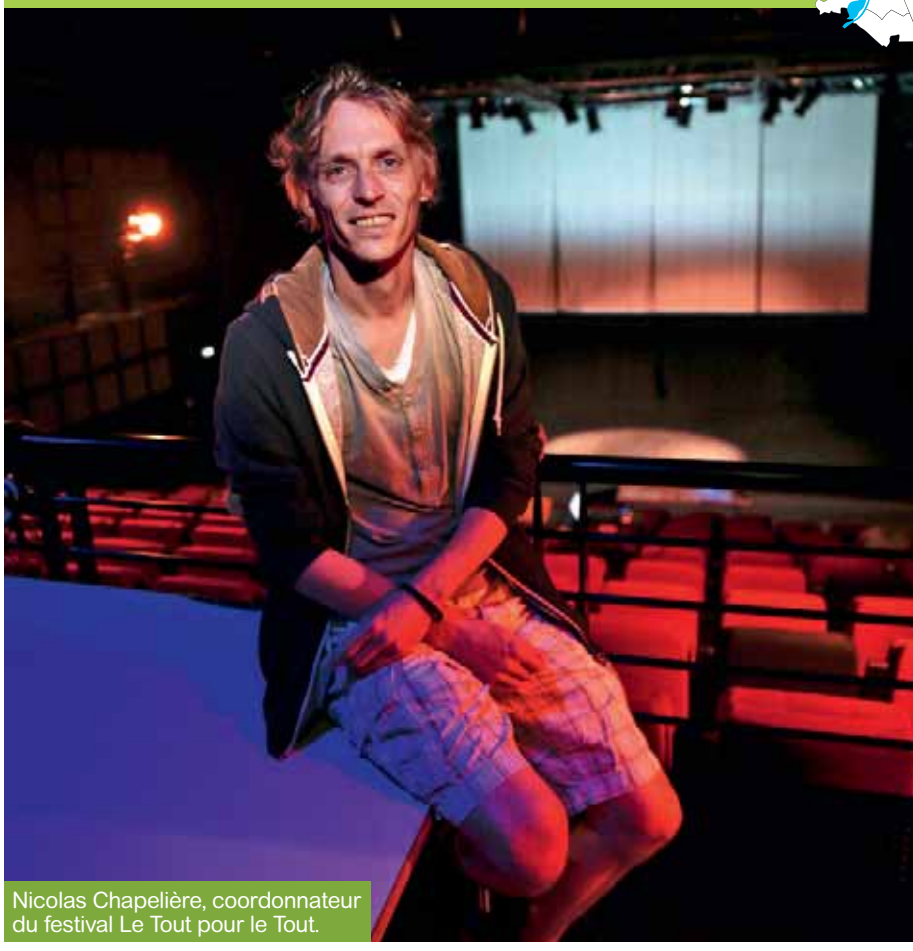

Nicolas Chapelière, coordonnateur du festival Le Tout pour le Tout.

THIERRY BONNET

➔ Du 11 au 16 juin, la maison de quartier Saint-Serge organise la 14e édition du festival de théâtre Le tout pour le tout. Nicolas Chapelière est chargé de son organisation.

Cette nouvelle édition est-elle prometteuse ?
Cette année est un peu particulière, car nous fêtons les 40 ans de la maison de quartier. L'ouverture marquera cet anniversaire avec une parade dans les rues d'Angers, suivie d'une reprise du Rocky horror show, une comédie déjantée qui a justement été créée il y a 40 ans. Les spectateurs sont invités à venir costumés pour l'occasion.

Quel est l'esprit du festival ?
L'objectif est d'offrir une scène aux troupes d'amateurs et de ponctuer la saison des ateliers théâtre de la maison de quartier. Mais nous voulons aussi susciter la rencontre entre le public, les troupes et les habitants. Tous les participants doivent s'investir dans l'organisation du festival, ce qui crée une ambiance chaleureuse et propice à l'échange entre les 227 bénévoles, les 17 troupes et les spectateurs.

Vous avez aussi voulu ancrer le festival dans le quartier…
Oui, sur les 32 spectacles, onze ont lieu directement chez l'habitant. L'idée est de faire découvrir le quartier au public, tout en sortant les spectacles du cadre habituel des salles.
La formule fonctionne bien et chaque année, on a plus de propositions d'habitants que nécessaire pour l'accueil des troupes.
Quart'Ney, 02 41 43 28 13
www.quartney.fr

Permanences de vos élus

Doutre, Hauts-de-Saint-Aubin

• Bibliothèque Saint-Nicolas
Sur rendez-vous au 02 41 05 40 64.
Alain Fouquet, 13 juin, de 10h à 12h.
Laure Halligon, 6 et 20 juin, de 9h à 11h.

• Relais-mairie Hauts-de-Saint-Aubin
Sur rendez-vous au 02 41 05 40 34.
Laure Halligon, 3, 10, 17 et 24 juin, de 9h à 11h.

Roseraie

Relais-mairie, 3, rue André-Maurois
Sur rendez-vous au 02 41 05 40 64.
Gilles Latté, 10, 17 et 24 juin, de 9h30 à 11h.

Belle-Beille

Centre Jacques-Tati, Point service ville
Sur rendez-vous au 02 41 05 40 44.
Sophie Lebeaupin, 3 et 17 juin, de 9h à 10h30.

Lac-de-Maine

Relais-mairie, place Guy-Riobé
Sur rendez-vous au 02 41 05 40 44.
Sophie Lebeaupin, 3 et 17 juin, de 10h30 à 12h.

Centre-ville

Hôtel de ville, salle du Roi René
Sur rendez-vous au 02 41 05 40 39.
Karine Engel, 3, 10, 17 et 24 juin, de 13h30 à 15h30.

Saint-Serge, Ney, Chalouère, Saint-Michel

Hôtel de ville, salle du Roi René
Sur rendez-vous au 02 41 05 40 43.
Jeanne Robinson-Behre, 13 et 27 juin, de 10h à 12h.

Deux-Croix, Banchais, Grand-Pigeon

Point info quartier
Sur rendez-vous au 02 41 05 40 64.
Alima Tahiri, 3 et 17 juin, de 14h à 16h.

Justices, Madeleine, Saint-Léonard

Mairie de quartier – Trois-Mâts
Sur rendez-vous au 02 41 05 40 45.
Maxence Henry, 6, 13, 20 et 27 juin, de 10h à 12h.

Monplaisir

Relais-mairie, espace Galliéni
Sur rendez-vous au 02 41 05 40 45.
Faten Sfaïhi, 13 et 20 juin, de 10h à 12h.

Le premier réseau d'eau potable

Usine des eaux aux Ponts-de-Cé, élévation principale des bâtiments par Jules Dupuits, 1854.

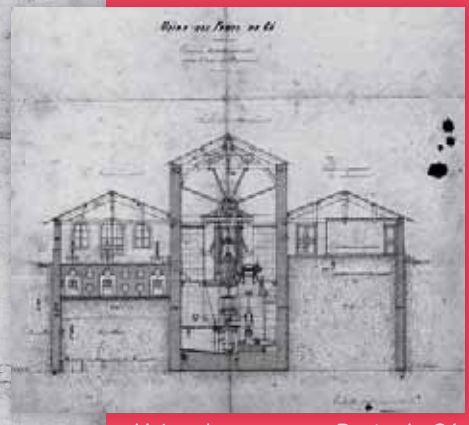

Usine des eaux aux Ponts-de-Cé, coupe transversale dans l'axe de l'usine, 1854.

ARCHIVES MUNICIPALES ANGERS

MAIRIE D'ANGERS.

DISTRIBUTION D'EAU.

ADJUDICATION

DES TRAVAUX DE CONSTRUCTION D'UNE

FONTAINE-RÉSERVOIR

A établir sur le Champ-de-Mars, à Angers.

Adjudication des travaux de construction d'une fontaine-réservoir sur le Champ-de-Mars, affiche, 9 août 1855.

ARCHIVES MUNICIPALES ANGERS

Borne-fontaine, place Ney, en 1968.

ARCHIVES MUNICIPALES ANGERS, COLLECTION ROBERT BRISSET

1821

Les habitants d'Angers sont près de 30 000 et pourtant il leur manque une chose essentielle : l'eau potable. Fontaines et puits sont insuffisants et leur eau, trop chargée de sels, trouble les fonctions digestives et provoque des diarrhées. Les proches riverains de la Maine boivent l'eau de la rivière. Les habitants plus aisés font venir celle de la Loire ou se procurent l'eau de la fontaine de l'Épervière à Saint-Sylvain-d'Anjou, vendue tous les matins sur la place du Ralliement.

Au Comité de salubrité publique qu'elle vient de créer en février 1831, la municipalité demande un rapport sur la question de l'eau, pour la première fois évoquée au conseil municipal du 6 janvier 1835 : *"La ville d'Angers manque complètement de fontaines publiques et depuis deux années la disette de l'eau s'y est fait sentir de la manière la plus gênante. Des aqueducs peuvent amener dans nos murs les eaux de la Loire qui ne comportent point les principes insalubres de celles de la Maine."*

Si l'on s'était tenu au choix des eaux de la Loire, la création d'un réseau d'eau potable aurait pu aboutir rapidement, mais le conseil lance un appel à renseignement. Il en résulte un foisonnement d'études. Partisans de la Maine et de la Loire s'affrontent à coup de rapports. Il semble inconcevable aujourd'hui que l'on ait songé à utiliser les eaux de la Maine, déjà polluées par l'industrie naissante et surtout très limoneuses. La supériorité de la filtration naturelle des eaux de la Loire enfin démontrée, les dernières réticences – financières celles-là – vaincues, la décision de créer un réseau d'eau à partir d'une prise d'eau en Loire clôt vingt ans de débats, le 23 décembre 1853. Le système est habilement conçu par l'ingénieur Jules Dupuits. Une galerie filtrante alimente l'usine hydraulique des Ponts-de-Cé où une machine à vapeur élévatrice achemine l'eau par une conduite ascensionnelle vers les réservoirs de la Madeleine et du Champ-de-Mars. La distribution de l'eau est ouverte en mars 1856 : gratuite aux bornes-fontaines ou par abonnement. Fin 1856, les premiers abonnés ne sont encore que 146, mais les 42 bornes-fontaines changent la vie des Angevins.

Retrouvez la chronique intégrale sur www.angers.fr

Sylvain Bertoldi
Conservateur des Archives d'Angers

MANUELLE TOUSSAINT

ÉVÉNEMENT

Pour l'amour du théâtre

Des succès comme "Cher Trésor" de Francis Veber avec Gérard Jugnot, "La Colère du Tigre" avec Claude Brasseur dans la peau du président Clemenceau, ou encore la fabuleuse "Marie Tudor" incarnée par Cristiana Reali… Des classiques tels que "Beaucoup de bruit pour rien" (Shakespeare), "Le Misanthrope" (Molière), "Le Fil à la patte" (Feydeau), "Le Jeu de l'amour et du hasard" (Marivaux)… Du plus intimiste avec la lecture par Jane Birkin, Michel Piccoli et Hervé Pierre de "Gainsbourg, poète majeur" ou "Le Récital" de Tom Novembre…
Du seul en scène par François Morel "La Fin du monde est pour dimanche" *(photo)* et Camille Chamoux "Née sous Giscard"…, le 66e Festival d'Anjou propose du 8 au 27 juin un théâtre mêlant éclectisme et qualité. En ouverture, "Paris Broadway", la nouvelle création de Nicolas Briançon, le directeur artistique du festival, rend hommage aux grandes comédies musicales, au château du Plessis-Macé.

www.festivaldanjou.com

GERARD DUBOIS

VILLE D'ANGERS - CHARLINE DIOT

BRUNO COUTIER

THIERRY BONNET / ARCHIVES

1 : Les roues de couleurs de la Cie Off
2 : Atelier de fabrication de la "flower box"
3 : Opération Parking Day pour transformer l'espace urbain
4 : Le championnat du monde de conversation

RENDEZ-VOUS

Participez à l'aventure des Accroche-cœurs

Les 11, 12 et 13 septembre, les Accroche-cœurs feront vibrer la ville sur le thème du végétal. D'ici là, les Angevins sont invités à s'associer à la préparation du festival. Car c'est aussi LA marque de fabrique de ce grand rendez-vous festif et populaire que de savoir y associer largement les habitants du territoire.
Les ateliers de fabrication de la Flower Box attendent ainsi d'ores et déjà les bricoleurs de tous âges, à partir de 5 ans. Objectif : créer le décor et la scénographie d'un photomaton géant où les Angevins pourront se faire photographier pendant le festival. Autre proposition créative, "L'Odyssée" avec la Cie Lez'Arts Vers pour édifier une œuvre collective qui prendra vie pendant le festival. Première étape en juillet avec l'artiste plasticien Fred Martin qui collectera les moulages de 500 visages d'Angevins, avant un chantier collectif, en septembre, pour façonner un géant de terre.

Poésie sonore

Côté spectacles, deux propositions grandioses attendent les amateurs : "Les Roues de couleurs" de la Cie Off et "Vogue" de la Cie Louxor. Le premier fera appel à vingt volontaires pour jouer les figurants chorégraphiques ; le second espère trente complices pour une grande parade autour des berges de la Maine. Plus intime, l'univers de Parkours Aimant rassemblera comédiens amateurs et choristes pour faire vivre les aventures de Roméo cherchant sa Juliette… Les choristes débutants et expérimentés sont aussi attendus pour un moment de poésie sonore. Et ce n'est pas tout puisque la participation aux Accroche-cœurs peut encore prendre bien d'autres formes : végétale avec les places de parking à transformer en coin de paradis ; poétique avec l'appel aux poèmes qui seront diffusés pendant le festival ; gourmande avec le Village des Saveurs et l'appel aux associations ; visuelle dans le cadre de l'appel à courts-métrages avec Cinéma Parlant… Et bien sûr, bavarde puisque le championnat du monde de conversation rassemblera les plus beaux parleurs angevins, les 12 et 13 septembre quai Ligny, aux côtés du maître de cérémonie Calixte de Nigremont.
Renseignements et inscriptions : nicolasbidet@gmail.com

Du vert dans les vitrines

Les commerçants sont invités à s'associer au festival en décorant leur vitrine sur le thème "Les commerces se mettent au vert". Le lauréat de ce concours sera désigné par les Angevins et festivaliers qui pourront élire leur vitrine préférée lors des festivités. La Ville d'Angers soutiendra les participants en fournissant un kit comprenant notamment une vitrophanie et des bulletins de vote. Renseignements et inscriptions avant le 15 juin auprès de commerce@ville.angers.fr

DR

Le service Ville d'art et d'histoire attend les petits curieux cet été.

JEUNE PUBLIC

Découvrir Angers et son histoire

Du 6 juillet au 21 août, les 6-12 ans ont rendez-vous chaque après-midi avec le service éducatif Angers, ville d'art et d'histoire, pour des visites découverte et des ateliers autour de l'art, de l'urbanisme et du paysage. Au programme : danse contemporaine au Grand-Théâtre du 6 au 10 juillet et du 17 au 21 août ; architecture médiévale, du 13 au 17 juillet ; herbiers à l'arboretum, du 20 au 24 juillet ; architecture au 19e siècle, du 27 au 31 juillet ; le jardin sonore, du 3 au 7 août ; et l'île Saint-Aubin, du 10 au 14 août. 2 euros par atelier. Réservation à partir du 15 juin auprès du service Angers, ville d'art et d'histoire, 02 41 60 22 13, ville-art-et-histoire@ville.angers.fr

www.angers.fr/sevah

DANSE

Les étudiants du CNDC sur scène

DR

Pour les étudiants de l'école supérieure du Centre national de danse contemporaine (CNDC), c'est un point d'orgue marquant la fin de leur formation et l'entrée dans la vie professionnelle. Ce 24 juin à 19 h 30, ils seront sur la scène du Quai dans un programme mêlant des œuvres d'artistes majeurs de la modernité : Merce Cunningham, Alwin Nikolaïs, Marion Ballester, Jean-Claude Gallotta et Robert Swinston. Avec l'envie de faire partager au public les moments forts de leur parcours de jeunes danseurs.

www.lequai-angers.eu

RENDEZ-VOUS

Un dimanche pour fêter la musique

THIERRY BONNET / ARCHIVES

Le dimanche 21 juin de 18 h à 2 h, la Fête de la musique battra son plein dans les rues, places et jardins du centre-ville. Place du Ralliement, deux scènes permettront de découvrir et d'applaudir une dizaine de groupes amateurs angevins présentés par l'association UL3Sons, en collaboration avec la Ville.

La fête sera aussi dans les bars et restaurants, nombreux à proposer une programmation musicale et à s'associer à cet événement festif et populaire. Le programme de la soirée sera distribué sur place et à découvrir au gré de la soirée.

www.angers.fr/fetedelamusique

OPÉRA

Jeu cruel au cœur de la Russie du 18e

Composé par Tchaïkovski et Chilovski, d'après le roman en vers de Pouchkine, Eugène Onéguine décrit la cruauté de l'amour dans la noble Russie du 18e siècle. Toute la noirceur romantique de Tchaïkovski se retrouve dans le dernier rendez-vous de la saison d'Angers Nantes Opéra. En scène, la fraîche et (trop) pure Tatiana s'éprend du prétentieux Onéguine qui, de son côté, s'étourdit de frivolités. Ni les ors des salons, ni les rires insouciants des bals n'empêcheront les cœurs de se fermer et l'amour d'y étouffer.

Angers. Le Quai, les 14 (14 h 30), 15 et 16 juin (20 h). www.angers-nantes-opera.com

MUSIQUE

Le pianiste Chamayou joue Ravel

Dernier rendez-vous de la saison, "Symphonie d'une nouvelle ère" propose deux chefs-d'œuvre : le Concerto en sol de Ravel interprété par le pianiste Bertrand Chamayou, un artiste désormais incontournable de la scène musicale, et la 10e Symphonie de Chostakovitch écrite au lendemain de la mort de Staline par le compositeur russe. La symphonie n°1 d'Haydn complète le programme. Le tout sous la direction du suisse Thierry Fischer.

Bertrand Chamayou

MARCO BORGGREVE - ERATO

Symphonie d'une nouvelle ère, 7 juin (17 h) et 11 juin (20 h 30). Centre de congrès. www.onpl.fr

MUSIQUE

Vivaldi, version orgue et accordéon

Deux artistes auréolés d'une Victoire de la musique sont réunis pour la clôture du 23e Printemps des orgues le temps d'une création. L'organiste Thierry Escaich et l'accordéoniste Richard Galliano présentent en première mondiale à la cathédrale leur transcription des célèbres Quatre saisons de Vivaldi pour leur instrument. Le public est invité à migrer vers le Grand-Théâtre pour une deuxième partie également consacrée au chef d'œuvre du compositeur italien. Sur scène, le même duo interprète Los cuatros estaciones portenas, arrangées par Astor Piazzolla (piano-accordéon).

Jeudi 25 juin à la cathédrale (20 h) puis au Grand-Théâtre d'Angers (21 h 30).

Richard Galliano

CODAZZI DANILO

THÉÂTRE

Un Samedi en ville avec le NTA

DR

Un spectacle en petit format ou une performance dans un endroit insolite comme une boîte de nuit, un hôtel particulier, une école…
Pas de doute, c'est le retour de "Un samedi en ville", proposition artistique décalée et séduisante du Nouveau Théâtre d'Angers (NTA).
Le rendez-vous est fixé au samedi 6 juin de 11h à 23h. Tous les spectacles seront joués en centre-ville et plusieurs fois dans la journée pour accueillir un plus grand nombre de spectateurs.
www.nta-angers.fr

MUSIQUE

Les lycéens sur la scène du Chabada

Dans le cadre de sa mission d'accompagnement des pratiques musicales actuelles, le Chabada développe un partenariat avec quatre lycées du territoire : Henri-Bergson et Joachim-du-Bellay à Angers, Jean-Bodin aux Ponts-de-Cé et Duplessis-Mornay à Saumur. Avec au cours de l'année scolaire : des ateliers de découverte de pratiques musicales ou de création encadrés par des musiciens professionnels, du coaching de groupes…
Les lycéens se produiront sur la grande scène du Chabada le 6 juin à 18h30 lors de la soirée "Le son des lycées". L'occasion, cette fois, de se confronter au public dans des conditions professionnelles.
www.lechabada.com

SPECTACLE

Tribute to The Beatles

Langage gestuel de création artistique multidisciplinaire créé à Woodstock en 1974, le soundpainting réunit musiciens, danseurs, acteurs et plasticiens. Le 28 juin à 17h, les artistes du Tours Soundpainting Orchestra ont invité les élèves en musique, danse et théâtre du conservatoire, à participer à leur spectacle et à les rejoindre sur la scène du Grand-Théâtre pour une soirée hors norme.
Une plongée dans l'univers des Beatles, entre expérimentations musicales et ambiance psychédélique, qui marquera la fin de saison du conservatoire.

DR

www.angers.fr/crr
02 41 24 16 40

RETROUVEZ L'AGENDA CULTUREL SUR www.angers.fr

LES EXPOSITIONS DU MOIS

De Picasso à Messager

Le musée d'art moderne de Paris, le fonds national d'art contemporain et les musées d'Angers réunissent leurs plus belles pièces pour l'exposition "De Picasso à Messager". L'occasion de (re)découvrir le travail des précurseurs (Jean Lurçat, Picasso, Rouault, Sonia Delaunay…), jusqu'aux représentants de la "Nouvelle tapisserie" comme Buic, Daquin, Bloch ou Grau-Garriga.
Musée Jean-Lurçat et de la tapisserie contemporaine.
Jusqu'au 31 octobre.

Messager
DR

La Menthe-Pastille à l'affiche

La célèbre Menthe-Pastille de la Maison Giffard fête ses 130 ans en exposant au musée des beaux-arts une collection d'affiches publicitaires datant, pour les plus anciennes, du 19e siècle. Le musée sera exceptionnellement gratuit le 6 juin. Un moment que la famille Giffard a souhaité mettre à profit pour renouer avec l'esprit du début du siècle dernier, en proposant à des artistes régionaux de s'exprimer autour de la liqueur.
Du 6 au 17 juin, musée des beaux-arts.

DR

"Moirage"

Patrick di Meglio présente "Moirage", un ensemble de tableaux et de sculptures conçus avec son matériau de prédilection : les plumes.
Jusqu'au 14 juin, galerie "Les îles lointaines", rue Kellermann.

Parcours vidéo

Alliant ponctuations urbaines, expositions et projections, Vidéo Project propose un regard sur la création vidéo à l'Artothèque d'Angers et à la Galerie 5 de l'Université, au sein de la bibliothèque universitaire de Belle-Beille.
Jusqu'au 10 juillet.
Artothèque, 75, rue Bressigny.
Galerie 5, BU Belle-Beille.

Les bustes des Grands Hommes

Une nouvelle présentation des bustes des Grands Hommes de David d'Angers est proposée aux visiteurs dès le 6 juin. L'occasion d'étudier et d'expliquer les rapports entre les portraits de l'artiste et les théories de phrénologie et de physiognomonie.
Galerie David-d'Angers.

Une "Nuée" d'œuvres

L'association GOOP, fondée par d'anciens étudiants des Beaux-Arts, s'est donné pour mission de faire découvrir au grand public les artistes angevins émergents. Jusqu'au 30 juin, la promo 2014 présente ses illustrations, photographies, vidéos, installations et performances.
Grand-Théâtre.

Un certain goût pour l'ailleurs

"Curiosités" met en lumière 260 œuvres, de l'Antiquité au 19e siècle : œuvres d'art graphique (dessins et estampes), peintures, photographies, sculptures ou objets d'art de nature, format et composition très variés, tous rassemblés par la passion de grands collectionneurs angevins du 19e. Un nouvel éclairage sur ces artistes, antiquaires, archéologues et collectionneurs que l'Ailleurs fascinait.
Jusqu'au 19 juillet, musée des beaux-arts

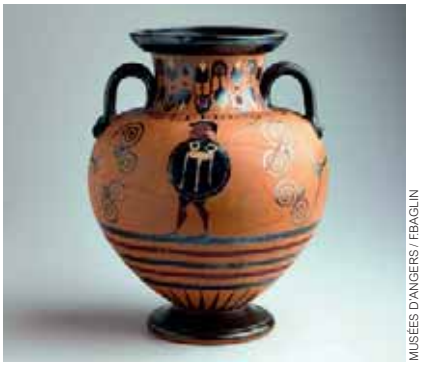
MUSÉES D'ANGERS / FBAGLIN

infos pratiques

0 800 49 05 05 > MAIRIE 5 SUR 5

Numéro gratuit depuis un poste fixe pour signaler tout problème : banc endommagé, lampadaire défectueux, nid de poule, tags, vitres brisées, désinfection, dératisation, intervention de propreté…

Médiateur de la Ville Le joindre par téléphone : 0 800 49 04 00 (gratuit depuis un poste fixe). Par courrier : M. le Médiateur, BP 80011, 49020 Angers Cedex 02. Par courriel : mediation@ville.angers.fr

HÔTEL DE VILLE
Boulevard de la Résistance-et-de-la-Déportation,
du lundi au vendredi, de 9 h à 17 h 30 ;
le samedi, de 9 h à 12 h
02 41 05 40 00

POLICE MUNICIPALE
le lundi, de 7 h à 18 h 30,
du mardi au vendredi, de 5 h 30 à 20 h,
le samedi, de 5 h 30 à 18 h 30
02 41 05 40 17

OBJETS TROUVÉS
02 41 05 44 79

BUS ET TRAMWAY
www.irigo.fr
02 41 33 64 64

TAXIS
Allo Anjou Taxi 02 41 87 65 00
Accueil Taxi Angevin 02 41 34 96 52
Alliance Angers Taxis 02 41 33 10 28

URGENCES
Pompiers 18
Police secours 17
Samu (urgences vitales) 15
Médecin de garde (urgences non vitales) 02 41 33 16 33
Samu social (sans-abris) 115
Urgences - CHU 02 41 35 37 12
Urgences - Clinique de l'Anjou 02 41 44 70 70
Centre antipoison 02 41 48 21 21
Clinique de la main 02 41 86 86 41
Urgences dentaires (week-end) 02 41 87 22 53
Sécurité Gaz GRDF 24h/24 0800 47 33 33 **numéro vert**
Dépannage ERDF 24h/24 0810 333 049 **numéro azur**
Eau 02 41 05 50 50
Assainissement 02 41 05 51 51

Pharmacies de garde
Les nuits, dimanches et jours fériés.
32 37 0,34 € la minute, prix d'un appel local à partir d'un poste fixe.

VIE QUOTIDIENNE
Des lieux où vous trouverez des réponses à vos questions.

Point info famille
Hall de l'hôtel de ville,
du lundi au vendredi,
de 9 h (10 h le jeudi) à 17 h 30,
samedi, de 9 h à 12 h
02 41 05 45 80

Centre d'information jeunesse
5, allée du Haras
lundi, mardi, jeudi et vendredi
de 13 h à 18 h ;
le mercredi, de 10 h à 18 h ;
le samedi, de 10 h à 12 h
02 41 87 74 47

Pass'âge
Plateforme gérontologique (Clic - Agence conseil personnes âgées et réseau de santé), 16 bis, av. Jean-XXIII,
du lundi au vendredi,
de 9 h à 12 h et de 13 h 30 à 17 h
0 800 250 800

Centre communal d'action sociale
Esplanade de l'hôtel de ville
Du lundi au vendredi,
de 9 h 30 (11 h le jeudi) à 13 h,
et de 14 h à 17 h 30
02 41 05 49 49

La Cité (vie associative)
58, boulevard du Doyenné,
lundi, mardi, mercredi et vendredi, de 9 h à 17 h 30 ;
jeudi, de 14 h à 17 h 30.
02 41 96 34 90

Accueil logement
68, rue du Mail,
lundi, de 14 h à 18 h ;
mercredi, de 10 h à 18 h ;
mardi, jeudi et vendredi, de 10 h à 12 h 30 et de 13 h 30 à 18 h
02 41 05 50 55

Maison de la justice et du droit
Avenue Winston-Churchill (c.c. Chapeau-de-Gendarme)
lundi, mardi, mercredi et vendredi, de 9 h à 12 h et de 13 h 30 à 17 h ;
le jeudi, de 13 h 30 à 19 h 30.
02 41 45 34 00

Maison départementale de l'autonomie (maison des personnes handicapées et maison des solidarités)
6, rue Lecuit,
du lundi au vendredi,
de 9 h à 12 h et de 14 h à 17 h
0 800 49 00 49

ENVIRONNEMENT/SANTÉ PUBLIQUE

Environnement et cadre de vie
Bruit, insalubrité, pollution…
02 41 05 44 18

Vaccinations
02 41 05 44 30

Point d'accueil santé solidarités (Pass)
5, rue de Crimée
02 41 88 87 40

Douches municipales
2, rue Léon-Jouhaux
02 41 20 30 84

Qualité de l'eau
02 41 79 73 90

Déchets et collectes sélectives
numéro vert
0 800 41 88 00

Déchèteries d'Angers Loire Métropole et recyclerie d'Emmaüs
Du lundi au vendredi, de 8 h 30 à 12 h, et de 13 h 30 à 17 h 30 ;
le samedi, de 8 h 30 à 18 h ;
le dimanche, de 8 h 30 à 12 h.
Fermées les jours fériés.
numéro vert 0 800 41 88 00

ASSISTANCE ET ÉCOUTE

ALCOOL
Centre d'addictologie A.Li.A 02 41 47 47 37, alia49.fr
Alcooliques anonymes 02 41 48 49 48
Vie libre 02 41 86 07 22
Alcool assistance 49 07 80 40 96 61, alcool-assistance-49.fr

DROGUE
Drogues info service (numéro vert) 0800 23 13 13
Consultation parents/jeunes Centre d'addictologie A.Li.A 02 41 47 47 37, alia49.fr

JEUNESSE
Maison des adolescents 02 41 80 76 62
Maison Chouette 02 41 87 63 11

MALTRAITANCE
Allo enfance maltraitée 119
ALMA Anjou (personnes âgées et handicapées) 02 41 44 91 48
SOS femmes 02 41 87 97 22
Violences conjugales 39 19 (prix d'un appel local)

MÉDIATION ET AIDE AUX VICTIMES
Défenseur des droits 09 69 39 00 00
Quazar (aide aux victimes d'homophobie) 02 41 88 87 49
SOS Homophobie 0 810 108 135
Conseil conjugal et familial (CAF) 02 41 81 14 17
Médiation 49 02 41 68 49 00
UDAF Médiation 02 23 48 25 67
Conseil conjugal et familial (AFCC) 06 16 16 38 73
Adavem 49 02 41 20 51 26
Aavas (aide aux victimes d'abus sexuels) 02 41 36 02 07
Anvac (aide aux victimes d'accidents) 02 41 93 03 13

SEXUALITÉ
Planning familial 02 41 88 70 73
Info contraception et IVG 0 800 834 321

SIDA
Sida info service 0 800 840 800 (numéro vert)
Aides 02 41 88 76 00
Centre de dépistage 02 41 35 41 13

MAL-ÊTRE, DÉTRESSE
Sos amitié (24h/24) 02 41 86 98 98

TABAC
Tabac info service 0,15 €/mn 39 89

Retrouvez toute l'actualité sur internet : www.angers.fr

JOURNÉE CITOYENNE

1ÈRE ÉDITION

28 juin 2015

PRÊTS À AGIR* ?

Des actions collectives et solidaires pour améliorer notre cadre de vie

Nettoyage des berges, réparation d'objets, salsa salade, dépoz'récup...

* Inscriptions sur **angers.fr** ou en **accueil mairie**

ANGERS VILLE CITOYENNE

Angers