- Jeux de l'avenir, du 20 au 23 mai — page 4
- Tempo'rives, nouveau rendez-vous musical de l'été — page 10
- Sur la Maine, au temps des bateaux-lavoirs — page 30

VIVRE À

Angers

MENSUEL N°332 1,22 € AVRIL 2009

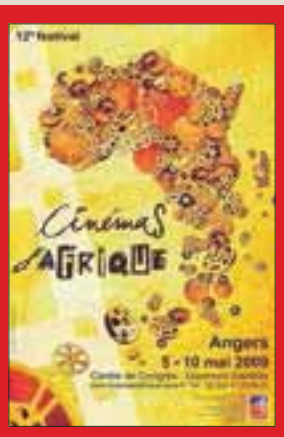

Cinémas d'Afrique

12e festival du 5 au 10 mai p. 22

Cinq actions inédites pour le logement social

Angers
www.angers.fr

ÉDITORIAL

JEAN-CLAUDE ANTONINI
Maire d'Angers, Président d'Angers Loire Métropole
Vice-président du Conseil régional des Pays de la Loire

Le logement, priorité solidaire

Partout en France, la crise a un fort effet de ralentissement sur la construction de nouveaux logements. Pourtant, le besoin de se loger reste le même, y compris dans notre ville.
La municipalité a choisi une démarche volontariste pour soutenir la construction de logements sociaux à Angers. Ce sont 15 millions d'euros que nous avons ainsi débloqués pour 1 000 nouveaux logements. C'est une exigence de solidarité après les années folles où les prix de l'immobilier se sont envolés.
Les Angevins ont le droit de se loger dans leur ville, d'accéder à des logements de qualité, respectueux de l'environnement.
C'est aussi une façon de soutenir l'emploi : Angers regorge de projets d'importance qui en font une ville stratégique pour tout le secteur économique du bâtiment et des travaux publics de notre région. Nous tirons en avant la croissance des Pays de la Loire. Ces efforts considérables, c'est l'excellence de notre bonne gestion des années passées qui les rend possible. Notre absence totale d'endettement nous permet d'agir pour les Angevins sans augmenter les impôts. C'est pourquoi Angers est une des villes de France où la mobilisation contre la crise est la plus forte.

Vivre à Angers

Rédaction-réalisation : **service Information-Communication**
Édition : **Ville d'Angers**
B.P. 23 527
49 035 Angers CEDEX 01
Directeur de la publication :
Jean-Claude Antonini
Directeur de la Communication :
Laurent Defrocourt
Rédacteur en chef :
François Lemoulant
Rédaction :
Thierry Bonnet (photographe),
Benoît Chanteloup
François Lemoulant
Marine Leroy
Pascal Le Manio
avec la collaboration de
Cédric Maire
Secrétariat "Vivre à Angers" :
Claudine Bouillet
02 41 05 41 31
(journal@ville.angers.fr)
Agenda culturel :
Chantal Roby
02 41 05 41 34
Photo de Une :
Thierry Bonnet
Conception graphique :
MCM Information
04 76 03 78 30
Régie publicitaire :
Ouest Expansion
02 99 35 10 10
Photogravure : **Scann Image**, Cesson-Sévigné
Impression : **Imaye**, Laval
Distribution : **Adrexo**
Tirage : 83 500 exemplaires
Dépôt légal : 2e trimestre 2009
I.S.S.N. : 0767-354 X

Prochain numéro le 25 mai.

SOMMAIRE

N° 332
Avril 2009

À LA UNE
La Ville lance un plan en faveur du logement social.
Ici, les immeubles Soclova à Desjardins (Archi : Tectum).

ACTUALITÉ
ÉVÉNEMENT : les jeux nationaux de l'avenir handisports, du 20 au 23 mai 4
À VOIR : encore quelques jours pour la foire d'Angers 5
RENDEZ-VOUS : l'Europe célébrée le 7 mai 6
HORIZON : la restauration du logis royal au château commencera en janvier 2010 6

CONSEIL MUNICIPAL
La Ville se bat pour le logement social et lui consacre 30 millions d'euros 8

INFOS MAIRIE
Tempo'rives, concerts gratuits à Angers, cet été 10
Du 25 au 30 mai, les élus aux Hauts-de-Saint-Aubin 12
Début mai, les passeports biométriques arrivent à Angers 13
Après l'incendie de l'école Jean-Rostand, les élèves relogés 14

LES QUARTIERS
HAUTS-DE-SAINT-AUBIN : constructions écolos aux Chalets 16
SAINT-SERGE, NEY, CHALOUÈRE : la Dissonante, radio étudiante sur le net 18
MONPLAISIR : conjuguer alimentation et santé 20
LAC-DE-MAINE : le lycée Bergson chante en chœur 21

GUIDE
Du 5 au 10 mai, 12e festival Cinémas d'Afrique 22
Première française du *Tristan et Isolde* d'Olivier Py 23
Les affiches lacérées de Jacques Villeglé, au Grand-Théâtre 24
Les 25 et 26 avril, l'Art est à deux pas 25

MAGAZINE
Aux bateaux-lavoirs, on lave et on cause 30
Des stages de pêche tout l'été pour les 9-15 ans 31
L'Aptira s'implique pour les immigrés depuis quarante ans 32

THIERRY BONNET
8

BIK ARCHITECTURE
16

THIERRY BONNET
24

MUSÉES D'ANGERS
30

GOOGLE.FR

Street view *est le nou*
les grandes villes, do

ALLEZ-Y

Balade sur l'eau, pour l'espoir

Se balader sur la Maine en bateau et faire avancer la lutte contre une terrible maladie : ce sera le 17 mai, avec "L'espoir au fil de l'eau pour vaincre la mucoviscidose". Au programme : embarquements sur la Maine avec l'association nationale des plaisanciers en eaux intérieures ; vente aux enchères d'œuvres réalisées en direct par des peintres ; danse flamenco, musique avec Les Sixties… Les bénéfices seront intégralement versés à l'association Vaincre la mucoviscidose, qui investit pour la recherche et aide les patients et leurs familles. ■

De 9 h à 19 h, balade en bateau : 3 euros (dernier embarquement à 18 h). Restauration. Contacts : Claude Cadot, 06 88 68 77 71 ou Guy Meslet, 02 41 88 98 85.

HOMMAGE

Disparition de Simone Lurçat

"***C'était une grande dame,*** *passionnée et sincère"*, souligne Jean-Claude Antonini. Simone Lurçat est décédée le 23 mars, à 94 ans. La veuve de Jean Lurçat a contribué à l'enrichissement des collections des musées angevins, notamment par son exceptionnelle donation de 1988 : plus d'une centaine d'œuvres de son mari – tableaux, dessins, lithographies… Une exposition d'œuvres récemment données est d'ailleurs visible au musée Jean-Lurçat et de la Tapisserie contemporaine jusqu'au 17 mai. ■

VILLE D'ANGERS

À SAVOIR

OLIVIER VAILLANT

C'est signé. Un institut Confucius ouvrira ses portes à Angers à la rentrée universitaire, allée François-Mitterrand. Jean-Claude Antonini, le maire, et les représentants chinois ont paraphé l'accord le 13 avril, à Pékin. Les instituts Confucius sont les établissements du *Han Ban,* l'équivalent chinois de l'Alliance française. Ils ont pour mission de favoriser les échanges avec la Chine et de mieux faire connaître la culture chinoise en délivrant, par exemple, des cours de calligraphie.
Sur la photo, de g. à d.: Christian Rosello (conseil général), Alain Bentaha (conseil régional), Zhiping Hu (Han Ban), *le maire Jean-Claude Antonini, Gérard Moguedet (Université d'Angers). Manque le représentant de l'UCO.*

ÉVÉNEMENT

Handisport : jeux de l'avenir, à

THIERRY BONNET / ARCHIVES

C'est le grand événement sportif angevin avant les championnats de France d'athlétisme de cet été : les Jeux nationaux de l'avenir handisport ont lieu à Angers, du 20 au 23 mai. Organisés tous les deux ans, ces jeux sont l'occasion du plus grand rassemblement de jeunes sportifs handicapés moteurs, visuels et auditifs français. Objectif : en les faisant participer à une compétition nationale, leur faire prendre conscience de leur potentiel physique.

L'édition angevine a été préparée en un an au lieu de deux, jeux paralympiques de Pékin obligent, mais elle bat tous les records de participation. Plus de six cent cinquante inscriptions ont été enregistrées, soit deux cents jeunes de plus que lors des jeux de 2007. *"Avec les accompagnateurs, cela veut dire mille deux cents personnes accueillies pendant quatre jours,* souligne Emmanuel Poutrel, président du comité départemental Handisport 49, co-organisateur avec le comité régional. *Pour éviter de multiplier les sites et les déplacements, nous avons loué le parc-expo : 16 000 m², dont 6 500 pour la pratique sportive, le reste étant consacré aux repas, à l'animation, au stockage du matériel."*

HANDISPORT 49

Au cours des trois jours de compétition, quatre cents épreuves se dérouleront, dans quinze disciplines. L'athlétisme aura lieu au stade du Lac-de-Maine, la natation à la piscine Jean-Bouin et toutes les autres disciplines au parc-expo : boccia, escrime, haltérophilie, mini-tennis, slalom, tennis de table, tir à l'arc, tir sportif, tricycle, basket, foot à cinq, foot en fauteuil électrique, torball. Les jeunes sportifs pourront aussi pratiquer, hors compétition, des sports de découverte : judo, voile, rugby fauteuil, paint ball, mur d'escalade, cricket adapté, king ball, golf, rink hockey, ski nautique, karting, ultimate,

veau service internet de Google qui permet de découvrir nt Angers, en 3D. Impressionnant ! http://maps.google.fr

l'Ascension

Deux autres compétitions

Le 9 mai a également lieu à Angers le championnat de France de tennis de table « Tétra - IMC », pour sportifs tétraplégiques ou infirmes moteurs cérébraux, organisé par La Vaillante tennis de table handisport. Pour cette compétition, la Ville met à disposition la salle Jean-Moulin et a fait l'acquisition de dix tables de tennis de table spécifiques pour la pratique en fauteuil.
Et les 20 et 21 juin, cent cinquante archers sont attendus pour les championnats de France de tir à l'arc handisport, avec Handisport Angers.

HANDISPORT 49

handbike. Enfin, des démonstrations de rugby fauteuil, handidanse et judo sont prévues.
La manifestation reçoit l'aide des collectivités territoriales : la Région donne 50 000 euros, le Département, 25 000. Quant à la Ville, outre une subvention de 30 000 euros, elle apporte une aide logistique : mise à disposition de salles et de matériel, aide de ses services techniques, soit l'équivalent de quelque 50 000 euros. ■

Entrée libre sur l'ensemble des épreuves.
www.jeunes-handisport.org

À VOIR

Foire expo : encore quelques jours

Les Angevins ont jusqu'au 26 avril pour profiter de la 80e édition de la foire : cinq cents exposants, l'exposition sur le pharaon Toutankhamon, l'espace "commerce équitable" avec notamment les associations membres du collectif de solidarité internationale Casi 49, un café solidaire, des débats et animations… De vendredi à dimanche, petits et grands pourront également découvrir, sur près de 2 000 m², le parc Loisirsland. ■

Foire d'Angers, jusqu'au 26 avril, 10 h-19 h (sauf 21 h le 24 et 18 h le 26). 5 euros, réduit 4 euros, étudiants et scolaires 1,5 euros, gratuit pour les moins de 16 ans avec leurs parents, tarifs seniors. Bus n°6 arrêt "parc-expo".

Le trésor de Toutankhamon à découvrir à la foire.

À LA POINTE

Les chercheurs angevins ont du génie

Un laser portatif pour déterminer la date de récolte des fruits, un analyseur des tendances de la mode pour la production végétale, un chariot polyvalent utilisable aussi bien à pied qu'à vélo, une voiturette électrique pour les personnes en fauteuil roulant, une filière de distribution de fleurs comestibles, un kit de mesure des pesticides, une molécule capable de corriger obésité, diabète et hypertension…, les chercheurs angevins ont du génie. À l'image d'Isabelle Maître (au premier plan à gauche), enseignante et chercheur au laboratoire Grappe de l'école supérieure d'agriculture. Coup de cœur du 8e appel à idées innovantes d'Angers technopole, elle vient de décrocher le prix Jean-Pierre Bretaudière[1] et un des neuf "passeports pour l'incubateur" décernés cette année. Pendant dix-huit mois, son projet – un outil d'autoformation à la dégustation pour la viticulture et l'agroalimentaire –, va bénéficier du soutien humain, logistique et financier (jusqu'à 30 000 euros) de la technopole et de ses partenaires Région, Département, Agglomération et chambre de commerce et d'industrie. De quoi concrétiser son idée et renforcer les liens entre recherche et entreprise. Depuis 2000, 180 projets ont été détectés, 65 incubés, et quatorze entreprises créées dans des secteurs aussi divers que le végétal, la santé, l'environnement, l'informatique, les transports ou l'acoustique. ■

(1) L'industriel angevin, aujourd'hui décédé, est à l'origine de l'incubateur de la technopole.

Angers Technopole : 02 41 72 04 04.

THIERRY BONNET

À NOTER

Les Sportifolies, 14e édition, auront lieu le 8 mai (football) et le 17 mai (basket) au stade du Lac-de-Maine. Handisport à l'honneur cette année, également de nouveaux sports en démonstration avec initiations.

L'équipe de rugby du Sco-RCA est d'ores et déjà assurée de retrouver la saison prochaine la Fédérale 3, 5e division nationale.

Désormais, la visite du château d'Angers est gratuite pour les jeunes de moins de 26 ans, ressortissants de l'Union européenne, et les enseignants.

Hélène Kerloeguen, du centre du formation d'Angers, a terminé 4e du concours du meilleur apprenti pâtissier de France.

FELIPE VAILLANT

À partir du 16 mai, 15 h, sa course d'endurance,

THIERRY BONNET / ARCHIVES

RENDEZ-VOUS

L'Europe fêtée le 7 mai

La Journée de l'Europe du 9 mai sera célébrée le 7, à l'hôtel de ville. Au programme, deux expositions dont une sur les 50 ans du Traité de Rome ; une conférence sur "Angers en Europe", à 17 h ; et la parution de "Reportages d'Europe". Cinq classes de collège et lycée ont rédigé des articles sur Angers et l'Europe. Le journal leur sera remis à cette occasion, ainsi qu'à leurs professeurs et aux associations angevines œuvrant sur l'Europe. ■

Contact : 02 41 05 40 79.

EN POINTE

Championnat européen de billard, du 8 au 10 mai

THIERRY BONNET

Le Tapis vert angevin accueille le championnat d'Europe de billard français par équipe des moins de 20 ans. *"Nous avons pu poser notre candidature grâce au titre remporté l'an passé aux Pays-Bas par un de nos jeunes : Syméon Audureau"*, explique Gérard Bouché, le président. Huit équipes nationales de trois joueurs vont s'affronter sur les billards de la rue du Pré-Pigeon. Hélas, Syméon Audureau ne défendra pas son titre ; son équipe a été battue en qualification par une triplette d'Argenteuil. ■

Espace Jean-Macé, 108, rue du Pré-Pigeon. Le 8 mai, de 13 h à 19 h, et le 9, de 9 h à 12 h et de 14 h à 18 h. Le 10, de 9 h à 13 h : finales. Entrée gratuite.

TELEX

FRANCK BREMEAULT

Le 26 mars, Pascal Cagni, vice-président d'Apple Europe, a inauguré le 54e Apple Premium Reseller de France. *"Première boutique à arborer notre nouveau design, elle est implantée place du Ralliement : site idéal que nous avons mis deux ans à trouver"*, s'est félicité l'ex-patron de Packard-Bell à Angers (1995-2000). *"Angevin de cœur"*, il a toujours un pied à terre en Anjou.

HORIZON

Le logis royal sera res

"Il faut rendre au logis royal tout l'éclat qu'il avait avant l'incendie du 10 janvier. Le chantier démarrera dès janvier 2010 pour une réouverture au public avant l'été 2011", a annoncé Isabelle Lemesle, présidente de la Caisse des monuments nationaux. Sept millions d'euros y seront consacrés. Cinq pour la restauration, deux pour des travaux d'accessibilité et la création d'un parcours culturel permanent sur la dynastie des Anjou-Valois. *"Dès le lendemain du sinistre, des travaux d'urgence ont permis de sécuriser l'édifice,* rappelle l'architecte en chef des Monuments historiques, Gabor Mester de Parajd. *30 m³ de débris calcinés ont été dégagés, les planchers étayés, les charpentes calées, les menuiseries déposées et protégées… Alors que le gel menaçait, il a fallu purger le logis de l'eau déversée pour lutter contre l'incendie ; environ un million de litres."* Deux mois après, des murs restent humides, notamment dans la galerie du logis. *"Nous allons créer des courants d'air et piquer les enduits intérieurs,* explique l'architecte. *Ils datent des années cinquante, ce sera l'occasion de révéler des cheminées, les élévations successives, des portes, des alcôves…"*

Le chantier est énorme : les murs endommagés seront repris, comme le pignon de la chapelle qui a tenu face au feu, mais dont les pierres sont fissurées. Datant du 14e siècle, l'escalier à vis sera restauré. La charpente sera refaite à l'identique ; *"quelques éléments de bois, comme les croix de saint-André, seront symboliquement conservés"*, indique Gabor Mester de Parajd. Un ascenseur, permettant l'accès des personnes à mobilité réduite, sera installé à la place de l'escalier sommaire de la tour Sud, tandis qu'un escalier extérieur sera créé dans les contreforts du logis, à l'angle nord-ouest.

"Les délais sont extrêmement serrés, admet l'architecte. *Cela suppose un parfait enchaînement des tâches et une bonne coordination des nombreux intervenants."* Avant le démarrage des travaux, reste à finaliser les études, à lancer l'appel d'offres et à sélectionner les entreprises. ■

2 000 objets à la boutique

La tenture de l'Apocalypse", aux éditions du patrimoine, en français et en anglais, 12 euros. C'est le *best of* des ventes de la boutique du château parmi les quelque 2 000 références : 80 cartes postales, livres d'art et de cuisine, produits régionaux, textiles, poupées de princesse, épées de chevalier, textiles, sans oublier la très belle collection d'objets "spéciale 600 ans" du Roi René au design noir et or. Bien dans le ton de cette nouvelle boutique, aménagée derrière le castelet par l'architecte Laurent Vié. 80 m² d'inspiration médiévale aux parois et lampes en cotte de mailles. Pour les 160 000 visiteurs annuels, c'est ici que débute la visite de l'Apocalypse, avec une vidéo de 10 minutes en français, anglais et langue des signes, pour en saisir les principales "clés". Chiffre d'affaires de la boutique : 235 000 euros par an, avec un objectif de 330 000 euros dès 2009. ■

le cercle de voile d'Angers organise sur la Maine les 24 heures de voile, avec une vingtaine de bateaux.

tauré

THIERRY BONNET

Un imposant échafaudage ceinture le logis royal et un gigantesque parapluie blanc le protège des intempéries. Les travaux de restauration vont débuter en janvier.

Une souscription auprès des Angevins

Les travaux sont estimés à 7 millions d'euros. *"L'État prendra à sa charge la plus grande part,* a affirmé Isabelle Lemesle. *Mais nous lançons également un appel aux mécènes."* Outre les collectivités locales, les entreprises sont ainsi sollicitées par le biais de la fondation Mécène et Loire de la chambre de commerce et d'industrie, tandis que la Fondation du patrimoine lance une souscription auprès des Angevins.
Pour faire un don, contacter la délégation départementale de la fondation, 6 bis, rue des Arènes, 49000 Angers. Tél. : 02 41 39 48 98. delegation-maine-et-loire@fondation-patrimoine.com

THIERRY BONNET

Le 18 mars, inauguration de la nouvelle boutique par Isabelle Lemesle, présidente de la Caisse des monuments nationaux.

À SUIVRE

Les meilleurs épéistes cadets à Jean-Bouin

Sept cents tireurs et tireuses s'affronteront à Jean-Bouin les 16 et 17 mai pour les championnats de France cadet d'épée. Le NDC Escrime mobilise une centaine de bénévoles pour organiser l'événement. Huit titres seront remis au cours du week-end : National 1 et 2, garçon et fille, individuel et par équipe. Les compétitions individuelles se dérouleront le samedi et celles par équipes le dimanche. Les organisateurs attendent entre 2 000 et 3 000 spectateurs autour des 32 pistes installées dans la halle de tennis, la salle d'escrime et la salle Jean-Bouin. C'est d'ailleurs sur ce dernier site qu'auront lieu les finales à partir de 15 h. Entrée gratuite. ■

THIERRY BONNET

Olivier Monrigal défendera les couleurs du NDC en individuel.

LE SAVIEZ-VOUS ?

Les surplus des cantines pour la Banque alimentaire

Depuis plus d'un an, l'Éparc, l'établissement qui conçoit et distribue les repas dans les cantines angevines, a signé une convention avec la Banque alimentaire. Objectif : permettre à l'association caritative de collecter les produits laitiers (yaourts, fromages emballés, desserts lactés…) non consommés dans sept restaurants scolaires. Fin 2008, l'Éparc a équipé les armoires froides de ces sept établissements d'enregistreurs de températures. Ainsi, les bénévoles de la Banque alimentaire n'assurent plus qu'une seule collecte hebdomadaire au lieu de plusieurs faites au coup par coup. Ceci permet de gagner beaucoup de temps et de faire des économies de carburant. Grâce à cette procédure plus efficace, chaque mois aux alentours de 450 kilos de produits laitiers sont collectés, pour une valeur estimée à 1500 euros. ■

JEAN-PATRICE CAMPION

AGENDA SPORTIF

24 AVRIL
FOOTBALL
SCO / Boulogne, 20 h, Jean-Bouin
26 AVRIL
TAEKWONDO
Championnat de France, 10 h-17 h, la Roseraie
VOLLEY
SCO / Cholet, 20 h 30, les Plantes
WATER POLO FÉMININ
Angers / Bretagne, 14 h, Jean-Bouin
ROLLER TOUR
des Banchais, 14 h-18 h
1ER MAI
BASKET MINI-STARS
9 h-18 h, Villoutreys
RANDONNÉE CYCLISTE
Gentlemen d'Anjou 8 h-19 h, la Baumette
3 MAI
ATHLÉTISME
14 h-21 h, stade du lac de Maine
HANDBALL
Angers Noyant / Valence, 20 h, Jean-Bouin
2 ET 3 MAI
ROLLER VITESSE
9 h-18 h, la Baumette
3 MAI
RUGBY
SCO / Grandchamps 15 h, la Baumette
6 MAI
VTT
10 h-17 h, lac de Maine
8 AU 10 MAI
HOCKEY SUR GLACE
Tournoi, patinoire
VOILE MAINE'S CUP
10 h-18 h, lac de Maine
FOOTBALL
SCO / Metz, 20 h, Jean-Bouin
TENNIS DE TABLE HANDISPORT
9 h-20 h, Jean-Moulin
9 ET 10 MAI
PÉTANQUE
10 h-22 h, la Baumette
BASKET
ABC / Vosges, 20 h, Jean-Bouin
BASKET FÉMININ
Demi-finale championnat de France, 14 h, Monplaisir
10 MAI
RUGBY
8 h-22 h 30, la Baumette
12 MAI
TENNIS DE TABLE
La Vaillante / Cestas, 20 h, Jean-Bouin
13 MAI
RUN AND BIKE USEP
10 h-17 h, lac de Maine
16 MAI
70 ANS DE L'USEP
10 h-18 h, lac de Maine
VOILE
Critérium 49, 10 h-18 h, lac de Maine
PÉTANQUE
Grand prix de la Ville 8 h-23 h, la Baumette
ATHLÉTISME
13h-19 h, stade Paul-Robin
HOCKEY EN SALLE
Angers / Nice, 18 h, Debussy
17 MAI
CHIENS DE SAUVETAGE
10 h-19 h, lac de Maine
GYMNASTIQUE
Coupe de l'avenir, 8 h-18 h, la Roseraie
21 AU 24 MAI
BOULE DE FORT
Jumelage avec Tourcoing, le Champ-d'honneur
22 MAI
FOOTBALL
SCO / Châteauroux 20 h, Jean-Bouin
23 MAI
HANDBALL
Angers Noyant / Gien 20 h, Jean-Bouin

La Ville met le paquet sur le logement social

30 millions d'euros en faveur du logement social. Du jamais vu ! Aides supplémentaires aux bailleurs sociaux, renforcement de l'accession aidée à la propriété, appel à projets innovants… la Ville investit lourdement pour pallier les défaillances de certains programmes privés et soutenir le secteur du bâtiment.

La crise économique frappe de plein fouet le secteur du logement, où la situation était déjà tendue. On arrive à cette situation paradoxale : les constructions privées sont au ralenti alors que le déficit de logement est toujours aussi criant.
"Beaucoup de projets privés sont complètement bloqués. Les acheteurs font défaut, notamment par manque de crédit", constate Jean-Luc Rotureau, adjoint à l'Urbanisme et au logement. À cela s'ajoutent évidemment les conséquences lourdes en termes d'emploi dans le secteur du bâtiment, grand utilisateur de main-d'œuvre.
"C'est pourquoi la collectivité a décidé de mettre le paquet sur le logement social, insiste l'adjoint. *Ainsi, nous pallions en partie les défaillances du privé afin de répondre aux besoins pressants des habitants. Il faut savoir que plus de 80 % des Angevins peuvent prétendre au logement social."*
Près de 30 millions d'euros seront donc investis cette année par la Ville dans le logement social. Un record ! 10 millions d'euros en faveur de l'opération de rénovation urbaine qui transforme en profondeur les cinq quartiers prioritaires. 3 millions en soutien à l'investissement des bailleurs dans le cadre du fonds d'intervention à l'habitat social. Mais surtout, cette année, la nouveauté est la mise en place d'un emprunt de 15 millions d'euros supplémentaires. Cela faisait plus de dix ans que la Ville n'avait pas contracté d'emprunt. Ces 15 millions permettront de donner un coup d'accélérateur à la production de logements sociaux et viendront soutenir l'activité du bâtiment. *"Les six bailleurs sociaux agissant à Angers seront évidemment associés à nos actions : Angers Habitat, la Soclova, le Toit angevin, le Val-de-Loire, Logi-Ouest et les Castors. Nous allons signer avec eux des conventions spécifiques"*, conclut l'adjoint.

> ***"À situation exceptionnelle, réponses exceptionnelles."***

Grâce à ces actions, la Ville et l'Agglomération tiendront leurs engagements en termes de construction de nouveaux logements. Soit, par an, 2 500 sur le territoire d'Angers Loire Métropole, dont la moitié sur celui de la ville. Et ceci, malgré les défaillances de certains programmes privés.
"À situation exceptionnelle, réponses exceptionnelles, martèle Jean-Claude Antonini. *En inves-*

Le plan de bataille en faveur du logement social

1 **Permettre le rachat de programmes privés en mal d'acheteurs par les organismes sociaux.** *"Évidemment, cela se fera sans marges bénéficiaires pour les promoteurs. Pour les bailleurs, cela ne doit pas revenir à plus cher qu'une construction classique"*, précise Jean-Luc Rotureau.
Autre obligation : maintenir l'équilibre global en termes de mixité sociale. *"Pas question de renouveler les erreurs des années soixante en concentrant les logements sociaux dans une même zone."*

2 **Renforcer l'aide à la pierre pour les bailleurs sociaux afin de les inciter à accélérer les mises en chantier.** *"En outre, nous ajouterons une aide spécifique pour la construction de certains types de logements qui font défaut : les grands logements, les logements très sociaux, les logements adaptés à tout type de handicap et les logements étudiants"*, remarque l'adjoint.

3 **Favoriser l'accession aidée.** *"Il s'agit de doubler purement et simplement les aides de la collectivité (Ville et Agglomération) aux particuliers pour qu'ils puissent acquérir un logement,"* ajoute Jean-Luc Rotureau. Près de 85 % des Angevins remplissent les conditions de ressources pour bénéficier de ces aides. Désormais, ils peuvent prétendre à 8 000 euros pour l'acquisition d'un logement classique voire 12 000 euros si ce logement bénéficie du label "habiter mieux".

Différents programmes de logements sociaux menés aux Hauts-de-Saint-Aubin, à Desjardins et au Daguenet, par la Soclova et Angers-Habitat.

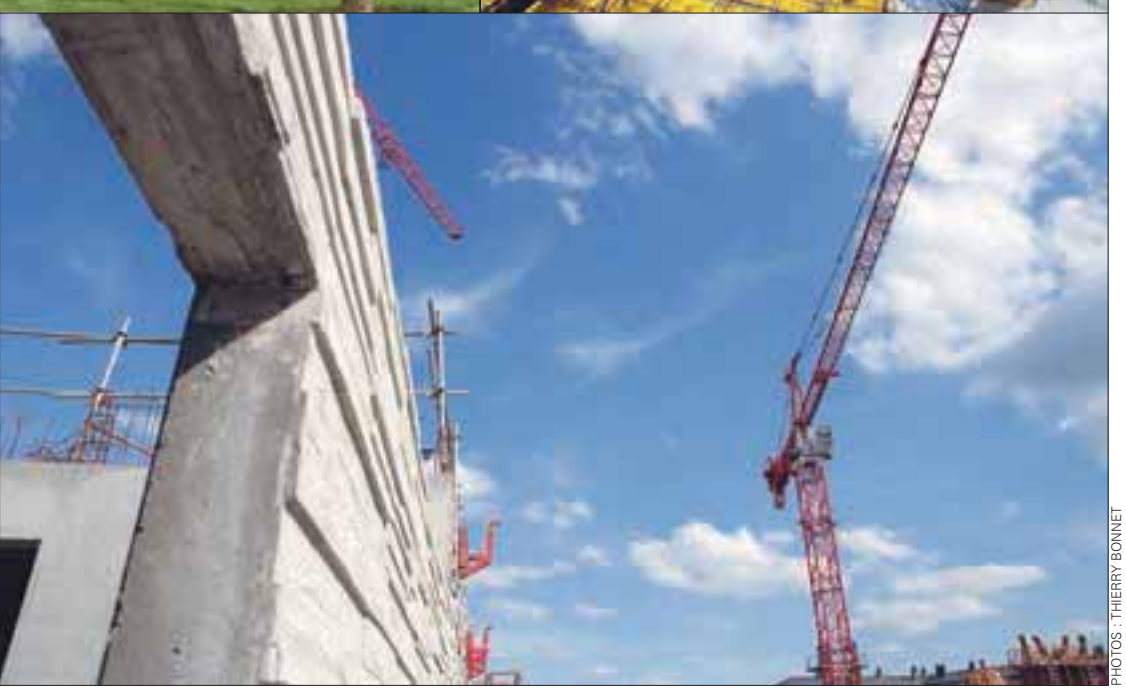

PHOTOS : THIERRY BONNET

tissant cette année, tous secteurs confondus, le chiffre record de 80 millions d'euros, Angers est à coup sûr la ville française qui investit le plus par habitant. Tout simplement parce que les autres collectivités n'ont pas notre excellente santé financière. Alors, face à la crise et au désengagement de l'État, elles se retrouvent confrontées à un dilemme : augmenter les impôts pour maintenir leur niveau d'investissement ou baisser leur investissement et compromettre l'avenir. À Angers, nous réussissons le tour de force de battre des records d'investissements sans toucher à la pression fiscale. Et ce, avec une priorité : le logement social." ■

En savoir plus sur l'accession aidée

Près de 85 % des Angevins remplissent les conditions pour bénéficier d'aides dans le cadre d'une opération d'accession aidée à la propriété. Renseignements : Accueil logement, 68, rue du Mail, 02 41 05 50 55 (horaires d'ouverture, en dernière page) ou www.angers.fr, rubrique "se loger".

en 5 points

4 **Aider à la construction de logements respectueux de l'environnement et du cadre de vie.** Les bailleurs recevront sous certaines conditions une aide supplémentaire de 50 euros par m².

5 **Inventer de nouveaux modes de construction à bas coûts pour le logement des populations les plus fragiles.** *"Il s'agit d'innover dans ce domaine. Le bois ou d'autres matériaux très performants et moins coûteux doivent pouvoir être utilisés pour obtenir des logements moins chers. Aux architectes et aux promoteurs de nous apporter leurs idées"*, conclut l'adjoint. Un appel à projets est lancé.

LES DÉCISIONS EN BREF

À la Roseraie, l'école Roger-Mercier, rue Carl-Linné, fermera à la fin de l'année scolaire. L'établissement n'accueille plus que 30 élèves répartis dans deux classes contre 104 en 2000. Cette fermeture confortera les écoles des Grandes-Maulévries et Jacques-Prévert qui, elles aussi, ont perdu un tiers de leurs effectifs depuis dix ans. Quant aux locaux de Roger-Mercier, ils devraient d'ici à la fin 2009 être réaménagés en crèche et halte-garderie.

Les associations sportives amateurs et scolaires reçoivent une subvention de fonctionnement globale de 758 843 euros pour 2009. Cette somme sera répartie selon des critères précis, définis en partenariat avec l'office municipal des sports.

Dans le cadre de l'opération "Partenaires clubs", 1 215 jeunes angevins issus de familles aux revenus modestes ont reçu une aide pour acquérir leur licence sportive 2008-2009. Cela représente une dépense globale de 75 665 euros, dont 65 600 euros pris en charge par la Ville.

Le Nouveau Théâtre d'Angers propose cette saison quatre spectacles en audio-description pour les aveugles et malvoyants, et deux en sous-titrage pour les personnes sourdes et malentendantes. La Ville soutient cette initiative et verse 6 600 euros.

Dans le cadre du fonds d'intervention pour l'habitat social, la Ville verse 39 000 euros à Angers Habitat pour l'aider à rénover 70 logements de la cité Bizot-Mareau dans le quartier La Fayette. De même pour le Val-de-Loire qui reçoit 514 000 euros sur deux ans pour l'opération de réhabilitation de 524 logements de la cité Bédier, de la cité Beauval et des immeubles situés du 42 au 48, avenue Jean-XXIII, et du 2 au 22, place Jules-Verne.

L'association des Chiens guides d'aveugles de l'Ouest a quitté la Baumette pour Bouchemaine. Ses anciens locaux sont rachetés par la Ville pour 175 000 euros et devraient être mis à disposition de la SPA toute proche, qui manque de place.

De nouvelles rues sont créées dans les zones aménagées. Dans le quartier des Hauts-de-Saint-Aubin, sur l'îlot des Chalets, on trouve désormais le boulevard Germaine-Tillion (ethnologue et résistante) et les rues du Haut-Rocher, Paul-Fort (poète), Léo-Ferré (chanteur) et Joséphine-Baker (chanteuse). Dans le secteur Desjardins, les allées Léopold-Sédar-Senghor (poète et homme d'État), Dulcie-September (militante anti-apartheid) et Aimé-Césaire (poète et homme politique). Au Daguenet, la place Camille-Claudel (sculptrice) et la rue Robert-Déan (résistant angevin). Enfin, dans le secteur Coubertin, le square Colette-Besson (athlète).

En 2009, des pistes cyclables seront créées de chaque côté des boulevards Chauvat, Portet et Dunant pour un montant de travaux estimé à 600 000 euros.

À l'occasion de la restructuration de la rue Montesquieu, les réseaux de télécommunication vont être enfouis.

Des panneaux solaires thermiques pour la production d'eau chaude sanitaire vont être installés sur des bâtiments de la Ville. Sept sites municipaux sont actuellement concernés dont trois groupes scolaires : les Maulévries, Jules-Verne et Mollières. Le coût des études et des travaux s'élève à 100 000 euros.

Prochaine séance du conseil municipal, le 27 avril, à 20 h, à l'hôtel de ville.

Tempo'rives : dix concerts gratuits

Exit Angers l'été, bienvenue à Tempo'rives. Cette nouvelle manifestation, entièrement gratuite, prendra ses quartiers d'été cale de la Savatte, le 13 juillet.

Le groupe *Olli and the Bollywood Orchestra* assurera le lancement de Tempo'rives, le 13 juillet, cale de la Savatte.

Un concert gratuit d'*Olli and the Bollywood Orchestra* et un bal animé par le célèbre chroniqueur de Radio Nova, Rémy Kolpa Kopoul. Ce sera à l'occasion de la fête nationale du 13 juillet, le lancement de Tempo'rives. Ce nouveau rendez-vous musical s'installera cale de la Savatte pendant tout l'été[1].

Pourquoi Tempo'rives ? *"Tempo pour le rythme et l'animation qu'il suggère,* rives *pour le nouveau lieu investi : la cale de la Savatte"*, explique Monique Ramognino, adjointe à la Culture. *Au cœur du quartier historique de la Doutre, ce site offre une vue exceptionnelle sur le château. Y organiser des concerts contribuera, nous l'espérons, au rapprochement des deux rives de la Maine."*

Cet été, dix concerts gratuits y seront proposés. *"Nous avons voulu une manifestation populaire, gratuite et de qualité qui s'adresse au plus grand nombre"*, souligne l'élue.

Côté musique, la programmation a été confiée à Didier Granet, programmateur *d'Angers l'été* l'an passé. *"World, chanson, jazz, soul, hip-hop..., les genres sont suffisamment éclectiques pour séduire tous les publics"* note le programmateur. Et si le budget de 100 000 euros de Tempo'rives est en baisse de 77 000 euros par rapport à Angers l'été, *"il n'y aura aucune incidence sur la qualité des spectacles"*, assure Didier Granet. La solution ? *"Dénicher des artistes talentueux avant qu'ils ne soient connus"*. Ainsi, les Angevins découvriront le *"phénomène"* Laxuta entre flamenco, electro et rock, et le funk d'Anthony Joseph. *"Ce tout jeune artiste est "la" révélation des Transmusicales. Les Angevins vont assister à l'émergence d'un très grand bonhomme."*

"Pour permettre l'accès au plus grand nombre à la culture."

Côté public, quatre cents places en gradin seront aménagées pour ceux qui veulent être assis. Pour les autres, aucune limite de jauge. Et chacun pourra aller et venir à sa guise.

"Tous les efforts seront réalisés pour faire de la cale de la Savatte un lieu convivial apprécié des Angevins mais aussi des touristes de passage", ajoute Jacques Motteau, adjoint au Tourisme. À côté de ses animations festives proposées autour du patrimoine de la Doutre de juin à septembre, Angers Loire Tourisme a d'ores et déjà prévu une guinguette, des espaces de restauration et des animations pour les enfants sur le quai des Carmes.

"Tempo'rives *répond pleinement à nos priorités,* conclut Monique Ramognino *: développer une culture de proximité et faciliter l'accès du plus grand nombre."* Rendez-vous le 13 juillet pour l'ouverture de *Tempo'rives.* ■

(1) Un programme détaillé sera diffusé prochainement dans tous les lieux publics.

Renseignements : Action culturelle, 02 41 05 41 48.

cale de la Savatte

TROIS QUESTIONS À

Monique Ramognino

adjointe à la Culture

THIERRY BONNET

STEPHANE MAHE

Tempo'rives remplace* Angers l'été. *Pourquoi ce changement ?
Après vingt-huit éditions, Angers l'été avait trouvé son rythme de croisière et son public grâce à une programmation de qualité. Nous avons voulu donner un nouveau souffle aux animations estivales en allant à la rencontre d'un public nouveau, notamment les familles et les jeunes. La ville compte près de 32 000 étudiants avec ses deux universités et ses grandes écoles. 32 % de la population angevine a entre 15 et 29 ans.

Tour de scènes était un festival particulièrement fréquenté par ces jeunes…, il est remplacé par une programmation à l'année ?
Ce changement est le fruit d'une réflexion menée depuis plusieurs années avec nos partenaires culturels : le Chabada, les cafés-concerts, l'association Musica, organisatrice de *Tour de scènes*, qui a réalisé un travail précieux pendant de longues années avant de se dissoudre à l'automne dernier. Notre souci est de répondre mieux encore que ne le faisait *Tour de scènes* aux attentes des groupes. Soutenir les pratiques musicales amateurs passe par des aides à la formation, des solutions pour répéter et des lieux pour diffuser la musique, particulièrement dans les quartiers.

En septembre, les* Accroche-cœurs *fêteront leur 11e édition. Qu'en est-il ?
Les *Accroche-cœurs* se dérouleront pendant trois jours, du 11 au 13 septembre, sur le thème "Anges et démons". Une nouvelle formule sera testée sur la base de grands rendez-vous impliquant largement les Angevins. Individuels, maisons de quartier, groupes…, sont d'ailleurs invités à prendre part aux différentes initiatives proposées par Jo Bithume, notamment autour de la chorale, du bal ou de la sculpture.

Comment mieux soutenir les pratiques musicales amateurs ?

Tour de scènes était le rendez-vous des musiques actuelles : trois scènes en centre-ville. *"Le festival qui durait trois jours cède sa place à une programmation de concerts gratuits ou à très faible tarif, sur toute l'année et élargie à toute la ville. Elle sera dévoilée avant l'été"*, annonce Céline Peuziat, conseillère déléguée aux Musiques actuelles. Ce projet est le fruit d'un travail collectif entrepris depuis huit mois avec les associations, musiciens, partenaires culturels dont le Chabada, maisons de quartier, cafés-concerts, services municipaux… Objectif : apporter des réponses adaptées aux groupes amateurs, notamment des lieux et des temps de formation, de répétition et de diffusion.
Déjà, l'ouverture d'un département jazz et musiques actuelles au conservatoire, en 2007, a permis de renforcer la formation. Côté diffusion, la Ville apporte son soutien aux initiatives des quartiers : Arkoustic à Monplaisir, Vibrascènes à la Roseraie, Ul3sons place Ney, aux Justices et au Lac-de-Maine, Face et sa musique électronique, Émergences et les cultures urbaines. Un label est à l'étude pour améliorer encore la promotion des groupes amateurs. Enfin, côté répétition, les musiciens disposeront en juin d'un nouvel équipement au Doyenné : les studios Tostaky, aménagés juste derrière le Chabada.

Renseignements : Action culturelle, 02 41 05 41 56.

THIERRY BONNET

600 nouveaux vélos colorés pour VéloCité

Bleu, vert pomme, jaune, indigo, 600 nouveaux vélos aux couleurs du tramway circulent dans les rues. Ils s'ajoutent aux 1 400 déjà mis gratuitement à disposition des Angevins dans le cadre de VéloCité. Et 400 vélos supplémentaires arriveront en septembre.
Le principe : toute personne résidant ou travaillant à Angers peut bénéficier gratuitement d'un vélo pendant trois, six, neuf ou douze mois. *"Les Angevins peuvent tester ce mode de déplacement avant d'en faire l'acquisition,* explique Bernadette Caillard-Humeau, adjointe aux Déplacements. *Depuis le lancement de Vélocité, en 2004, 15 000 contrats de location de 3 mois ont été signés."* Parallèlement, la Ville poursuit les aménagements : arceaux de stationnement, 3 km supplémentaires de voies cyclables réalisés début 2009… Une réflexion est également en cours pour un système de prêt à courte durée, de la demi-heure à la journée, tandis que des projets seront étudiés avec les conseils consultatifs de quartier et l'association Place au vélo. ■

VéloCité : 2, rue Paul-Bert, 02 41 18 13 21. Accueil du mardi au vendredi, de 9 h à 18 h 30, sans interruption. Disponibles sur place : les guides des bonnes pratiques du vélo en ville, de la mobilité et du réseau cyclable.

Tout savoir sur les jobs d'été

Le centre information jeunesse et ses partenaires donnent rendez-vous aux jeunes qui s'interrogent sur les jobs d'été, le mercredi 29 avril. De 10 h à 18 h, aux greniers Saint-Jean, tous les secteurs professionnels offrant des emplois saisonniers seront présents : agriculture, animation, hôtellerie, restauration, industrie… Chacun pourra s'informer grâce à des ateliers sur la recherche de jobs agricoles, la préparation du BAFA, la rédaction d'un CV et d'une lettre de motivation, le droit du travail… ■

Entrée gratuite. Renseignements : centre information jeunesse, 5, allée du Haras, au 02 41 87 74 47, www.angers.fr/cij Le Cij est ouvert les lundi, mardi, jeudi et vendredi, de 13 h à 18 h ; le mercredi de 10 h à 18 h ; et le samedi, de 10 h à 12 h.

Les élus donnent rendez-vous aux habitants des Hauts-de-Saint-Aubin

THIERRY BONNET

Prochaine réunion publique du maire pour les Hauts-de-Saint-Aubin le 27 mai, salle Jean-Moulin. Ici, le 25 mars, avec les habitants de Monplaisir.

Un nouveau rendez-vous est donné par le maire et l'équipe municipale aux habitants des quartiers : des rencontres de proximité permettant d'offrir plus de débats, plus d'animations, plus de participation.
Premier quartier concerné : les Hauts-de-Saint-Aubin.
Du 20 au 27 mai, les élus iront à la rencontre des habitants. Autour du maire et de Silvia Camara-Tombini, adjointe du quartier, les élus viendront également rendre compte de leurs actions et présenter les projets. Parmi les douze rendez-vous avec les habitants *(lire le programme ci-contre)*, le 27 mai, la traditionnelle réunion publique. ■

Les 5 élus des Hauts-de-Saint-Aubin

Silvia Camara-Tombini, adjointe du quartier

Michel Houdbine, adjoint aux Sports

Monique Ramognino, adjointe à la Culture

Philippe Lahournat, conseiller

Solange Thomazeau, conseillère

PHOTOS : THIERRY BONNET

Le programme du 20 au 27 mai, à la rencontre des habitants

Le 20 mai et du 25 au 27 mai, de 16 h à 20 h, les élus vont à la rencontre des habitants dans le quartier.

Jeudi 21 mai, de 10 h à 13 h, marché place Bichon.

Samedi 23 mai, de 10 h à 12 h, balade en bus avec les élus pour découvrir les projets urbains. Départ de la maison du projet, 1, rue du Général-Lizé.

Samedi 23 mai, à partir de 12 h 15, pique-nique devant *Pause laverie,* 30, rue du Général-Lizé.

Samedi 23 mai, de 18 h à 19 h 30, maison de quartier (site Verneau), *"Droit de cité, si t'es jeune"*, documentaire suivi d'un débat sur la participation des jeunes à la vie de leur quartier.

Lundi 25 mai, de 14 h à 16 h, *"Une après-midi citoyenne"* : échange entre le maire et des écoliers.

Lundi 25 mai, de 17 h 30 à 19 h, à la maison de quartier (site Verneau), *"J'aime, j'aime pas, j'aimerais"*. Débat à partir de photos réalisées par des habitants en partenariat avec l'association Lire, écrire, compter et la Régie de quartiers.

Mardi 26 mai, de 14 h à 16 h, à la maison de quartier (site Verneau), *"Mémoire de quartiers"*, avec l'association des Capucins.

Mardi 26 mai, de 18 h 30 à 20 h 30, salle Jean-Moulin, *"La crise et les solidarités en marche !"*, débat autour de la crise, son impact local et les actions pour en sortir.

Mercredi 27 mai, de 14 h 16 h, animation autour du nouveau jardin des schistes avec les centres de loisirs. À 16 h 30, découverte de l'île des Chalets.

Mercredi 27 mai, à 20 h, salle Jean-Moulin, réunion publique avec le maire et l'équipe municipale.

Retrouvez le programme détaillé, à partir du 2 mai, sur le site de la ville www.angers.fr/participer. Il sera également diffusé dans toutes les boîtes aux lettres du quartier.

À Monplaisir, une semaine de rencontres dans le quartier

Du 18 au 25 mars, adjoints et conseillers municipaux sont allés à la rencontre des habitants de Monplaisir. *"Nous avons fait du porte à porte, des entretiens avec les associations et les commerçants, une visite en bus avec le conseil consultatif… Les élus, maire compris, avons même participé au carnaval, mercredi 25, avant la réunion publique"*, rappelle Jean-Pierre Chauvelon, l'adjoint du quartier.
Dimanche matin, l'équipe était présente sur le marché. *"Nous y avons rempli des questionnaires à partir du ressenti des habitants"*. Résultat : *"Les gens du quartier sont contents d'y vivre"*, souligne l'adjoint. Mais, *"ils sont aussi très touchés par la crise, il y a une énorme inquiétude"*, note le maire.
Cette présence sur le terrain a permis de faire le point. Au chapitre des réussites, on peut citer la nouvelle salle de boxe, la vie culturelle apportée par la maison pour tous, la présence de tous les services publics… Parmi les points noirs, le stationnement et la propreté. C'est le cas lors du marché, où la Ville envisage de remettre de grands bacs à déchets et renouveler des opérations de civisme.
Globalement, *"ce quartier est très dense, il faudrait l'éclaircir un peu, mais sans nuire à la vie sociale"*, prévient Jean-Claude Antonini. Tandis que Frédéric Béatse, adjoint à la Vie des quartiers et à la politique de la Ville, annonce qu'à partir de 2011, après la fin de l'opération de rénovation urbaine, *"Monplaisir sera prioritaire. Le quartier deviendra une nouvelle entrée de ville. On y trouvera la Cité de la solidarité et, dans le cadre du plan quartier, nous avons prévu, notamment, la rénovation de la place de l'Europe et l'aménagement des berges de Sarthe"*. ■

JEAN-PATRICE CAMPION

Jean-Pierre Chauvelon, adjoint du quartier, au marché de Monplaisir.

Les passeports biométriques arrivent en mairie

Début mai, les nouveaux passeports biométriques arriveront à Angers et dans l'ensemble du département. Pour les cartes d'identité, il faudra probablement attendre jusqu'en 2010. Mais, d'ores et déjà, une nouvelle organisation se met en place au service de l'Administration générale.

Quatre stations biométriques ont été installées dans le hall de l'hôtel de ville et une station a pris place dans les mairies de quartier des Justices, du Lac-de-Maine, de Monplaisir et de la Roseraie. Dans l'agglomération, Avrillé, Beaucouzé, Les Ponts-de-Cé, Trélazé et Saint-Barthélemy-d'Anjou en sont également dotés.

"La Ville a dû réaliser 50 000 euros de travaux pour l'installation des huit stations biométriques dans les mairies, souligne Frédéric Béatse, adjoint à la Qualité du service public. *Ces investissements sont couverts, pour une petite partie, par les aides de l'Agence nationale des titres sécurisés, mais ce nouveau fonctionnement nécessite plus de personnel – l'équivalent de deux emplois à temps. Il a fallu également former les agents à l'utilisation de cet équipement. Mais notre souci reste le même : améliorer sans cesse la qualité du service rendu aux Angevins."*

À noter, enfin, que l'hôtel de ville est désormais ouvert pour toutes les formalités administratives le samedi, de 9 h à 12 h. Ceci, afin de faciliter les démarches des usagers et compenser la fermeture de la mairie de quartier Saint-Nicolas.

"Proche du centre-ville, cet équipement fonctionnait essentiellement pour délivrer ou renouveler les papiers d'identité. Malheureusement, l'exiguïté des lieux n'a pas permis l'installation d'une station biométrique. Dès lors, maintenir cet équipement ouvert n'avait plus de sens", explique l'adjoint. ■

Renseignements au 02 41 05 40 00.

Partir en vacances même à petit budget

Dans un récent sondage, un Français sur deux déclarait ne pas envisager de partir en vacances cet été. La crise économique est passée par là. Néanmoins, de nombreux séjours à coût raisonnable et des aides financières existent. La Ville et ses partenaires mènent de nouveau une opération forum-vacances dans les quartiers. Avec seize rendez-vous du 22 avril au 31 mai, dans des écoles, des maisons de quartier ou à bord du bus spécial. Y seront présentées toutes les possibilités offertes aux enfants et aux familles : stage à la montagne, séjour à la mer, locations en famille, animations des accueils de loisirs…

Une information sera délivrée sur les financements : CAF, Ville, CCAS, Conseil général…

Afin de connaître les lieux et dates de rendez-vous, reportez-vous à la plaquette disponible dans les mairies, bibliothèques et maisons de quartier. ■

Renseignements : Point info famille, 02 41 05 45 80.

Cet été, cours de langues à l'institut municipal

En juin et juillet, l'institut municipal propose des cours payants de langues. Au programme : anglais, espagnol, allemand, italien et français pour étrangers. Différents niveaux sont dispensés par discipline, de l'initiation au perfectionnement, de même qu'une session d'anglais est réservée aux collégiens et lycéens souhaitant se remettre à niveau. À noter, l'institut fermera en août pour reprendre dès septembre ses cycles de cours et de conférences. ■

Inscriptions du lundi au vendredi, de 9 h à 12 h 30 et de 14 h à 20 h, 9, rue du Musée.
Renseignements : 02 41 05 38 80 et www.angers.fr/institutmunicipal

THIERRY BONNET

INFOS MAIRIE

THIERRY BONNET

Trois des quatre classes de l'école maternelle Jean-Rostand, le hall d'entrée et la salle de restauration, ont été détruits par les flammes. L'école primaire a heureusement été épargnée.

Incendie à Jean-Rostand : les élèves relogés à proximité

Dans la nuit du 3 au 4 avril, l'école maternelle Jean-Rostand, au Lac-de-Maine, a été dévastée par un incendie. L'enquête est ouverte. Tous les moyens ont été déployés pour *"permettre aux enfants de reprendre la classe dans les meilleures conditions possibles après les vacances"*, a expliqué le maire, saluant la *"mobilisation générale et immédiate des enseignants, des services municipaux et des élus"*. La rentrée des 113 petits de maternelle se fera ainsi à l'ancienne école de la Chambre-aux-Deniers, distante de 350 m seulement, remise en service alors qu'elle devait prochainement accueillir les associations du quartier. *"Réaménagement des dortoirs et des sanitaires, achat de mobilier, de matériel pédagogique et de jeux de cour…, mise à disposition d'un agent ATSEM par classe, des moyens exceptionnels sont débloqués afin de rééquiper l'ancienne école,* indique Luc Belot, adjoint à l'Éducation. *Enfants et enseignants y resteront au moins jusqu'en septembre 2010 en attendant la reconstruction de leur école."*
La rentrée, pour la maternelle, est repoussée au jeudi 23 avril. Tous les parents ont été informés par courrier et une réunion d'information s'est tenue le 17 avril. ■

10e édition pour le prix J'ai lu, j'élis

Un bon millier d'adolescents a participé au prix littéraire 2009 "J'ai lu, j'élis", proposé par les bibliothèques municipales, en lien avec les collèges et les lycées professionnels angevins. Principe : six romans de l'année (aventure, histoire, société…) sont sélectionnés par les bibliothécaires et les jeunes du Comité de lecture. Chacun lit et vote pour l'auteur de son choix. *"Nous avons comptabilisé plus de deux mille bulletins cette année,* note Marie-Hélène Le Goff, responsable du prix à la bibliothèque Toussaint. *Au-delà des chiffres, c'est un travail énorme qui est engagé autour de la lecture : des rencontres avec les auteurs et tout un travail artistique engagé par les adolescents eux-mêmes, la réalisation de petits films, des créations multimédia, des travaux graphiques…"* À l'occasion de la dixième édition, tous seront d'ailleurs exposés dans le forum du Quai, le jeudi 7 mai. Ce jour-là, en présence des élèves et des neuf lauréats des éditions précédentes, le nom du gagnant 2009 sera dévoilé. Quant à la prochaine édition, les romans seront sélectionnés fin mai. ■

Renseignements dans les bibliothèques municipales et les centres de documentation des établissements scolaires.

EN BREF

10 % de réduction sur les séjours d'une semaine, en pension complète, au village vacances de Lamoura, et 20 % sur la seconde semaine consécutive, sont accordés pendant la foire exposition, pour tout voyage compris entre le 11 juillet et le 15 août (sous réserve de confirmation du séjour par un versement d'arrhes au plus tard le 7 mai). Tous les tarifs des séjours de juin à septembre, avec ou sans transport en car, avec ou sans excursions, au bureau Lamoura, rez-de-chaussée de l'hôtel de ville. Renseignements au 02 41 05 40 75.

"Dimanche en baskets" permet la pratique de sports en famille ou entre amis, avec un animateur, le dimanche, de 10 h à 12 h 30, salle Montaigne, rue Joseph-Cussonneau. Jardin mini-sport pour les 6-11 ans avec un animateur, et jardin baby-sport pour les enfants jusqu'à 5 ans, sous la garde des parents. Prochaines séances les 26 avril, 3, 10, 17 et 24 mai. De 1,30 € à 2,65 € la séance ; de 11,60 à 18,60 € les 10 séances ; jardin mini-sport : 1,30 € ; jardin baby sport : gratuit (payant pour accompagnateurs). Renseignements : Sports et Loisirs, 12, rue des Ursules, 02 41 05 45 25.

Le comité d'usagers du centre communal d'action sociale a été renouvelé. Les nouveaux membres, choisis le 20 avril, signeront leur engagement le 22 avril, lors d'une cérémonie de lancement. Celle-ci se tiendra dans la salle de la charte, à l'hôtel de ville, en présence du maire.

Le jardin biologique de la Maison de l'environnement rouvre au public après un total réaménagement. Redessiné et replanté, offrant des espaces plus attrayants, il est ouvert tous les dimanches, de 14 h à 18 h. Pour tout renseignement, contacter la Maison de l'environnement au 02 41 22 32 30.

Faire du compost au pied des immeubles, c'est possible. Angers Loire Métropole a lancé, le 9 avril, un programme d'installation de composteurs collectifs au pied d'immeubles, en collaboration avec les bailleurs sociaux. Objectif : réduire la production de déchets en permettant aux habitants de déposer dans le composteur leurs épluchures de légumes et de fruits, les fleurs fanées, les coquilles d'œufs… Les prochaines implantations de composteurs à Angers auront lieu le 25 avril, à la résidence du Haut-Pressoir, et le 27, aux 15-21, rue de la Chambre-aux-Deniers. Renseignements auprès d'Angers Loire Métropole, au 02 41 05 50 00.

Des permanences d'aide à la déclaration d'impôts sont proposées par les services fiscaux, du 18 mai au 2 juin, dans le hall de l'hôtel de ville, du lundi au vendredi, de 9 h à 17 h 30.

Les inscriptions pour le concours Fleurissons Angers se font jusqu'au 25 mai. Le bulletin et le règlement sont disponibles à l'hôtel de ville, dans les mairies et les maisons de quartier, ainsi qu'à la direction Parcs et jardins, au 20, boulevard Lavoisier, 02 41 22 53 00 ou sur www.angers.fr.
(lire également Vivre à Angers de mars, n° 331).

HÔTEL DE VILLE

Boulevard de la Résistance-et-de-la-Déportation,
BP 23 527 - 49 035 Angers CEDEX 01.
Tél. : 02 41 05 40 00. Fax : 02 41 05 39 00.
Courriel : mairie.angers@ville.angers.fr Site : www.angers.fr
Du lundi au vendredi, de 9 h à 17 h 30.
Le samedi, de 9 h à 12 h.

TRIBUNES

EN APPLICATION, DE LA LOI "DÉMOCRATIE DE PROXIMITÉ" DU 27 FÉVRIER 2002, CETTE PAGE DU JOURNAL MUNICIPAL "VIVRE À ANGERS" EST CONSACRÉE À L'EXPRESSION DE LA MINORITÉ ET DE LA MAJORITÉ DU CONSEIL MUNICIPAL.

AIMER ANGERS (MAJORITÉ)

Contre la crise : un plan logement de 15 millions

Notre mobilisation contre la crise se poursuit. Elle vient conforter un dispositif ambitieux et jamais vu à Angers.
Les actions se mettent en place alors que notre pays connaît une flambée de chômage considérable, de 80 000 à 100 000 chômeurs de plus chaque mois.
Face à des phénomènes d'une telle ampleur, la seule action de notre collectivité ne sera pas suffisante. Mais nous ferons tout ce qui est en notre pouvoir pour répondre avec les outils de la ville et pour contribuer à une sortie de crise par le haut.
Dans un contexte paradoxal de désengagement de l'État, beaucoup de maires, de présidents de département, de présidents de région ont recours à la fiscalité en augmentant les impôts. La gestion très saine de notre équipe municipale nous permet de déployer des moyens considérables au service des Angevins sans toucher à la fiscalité.
Angers fait figure d'exception : c'est la collectivité locale qui, en temps de crise, investit le plus par habitant en France.
La mobilisation continue, avec une démarche que nous souhaitons équilibrée, alliant la solidarité à la relance économique. C'est le sens du plan de soutien spécifique au logement social avec 15 millions d'euros spécialement débloqués pour répondre à la crise.

Celui-ci s'inscrit dans le cadre du Programme Local de l'Habitat adopté en 2007 par les trente et une communes d'Angers Loire Métropole. Ce plan fixe des objectifs quantitatifs et qualitatifs de logements à produire sur dix ans, afin de répondre à la demande des familles. Pour réaliser cet objectif ambitieux, Angers doit construire chaque année 1 200 nouveaux logements. Avec la crise, pour soutenir et accentuer le rythme de construction, il devient nécessaire d'amplifier notre effort en faveur du logement social.
Ainsi l'effort supplémentaire de 15 millions, financé par un emprunt dédié de la Ville, s'ajoute aux 13,5 millions d'euros engagés dans la poursuite de la rénovation urbaine.

Il se décline en quatre actions complémentaires :
- les aides permettant aux bailleurs sociaux le rachat de programmes privés dans des conditions bien définies ;
- les aides à la pierre, qui viennent abonder les aides existantes de l'agglomération en offrant des subventions aux bailleurs en fonction des surfaces construites ;
- les aides à l'accession sociale, versées aux ménages sur la base de conditions de ressources plafonnées. Le plan prévoit de doubler les aides de l'Agglomération pour permettre aux ménages d'accéder à la propriété ;
- les aides diverses aux prestations urbaines et environnementales, qui viennent conforter nos exigences et ambitions dans ce domaine.

Lancement d'un appel à projet pour de nouveaux logements accessibles aux plus fragiles.
Enfin, pour répondre aux besoins des ménages les plus précaires face au logement, nous voulons soutenir l'expérimentation dans ce domaine. Un appel à projet sera donc lancé pour promouvoir des logements à bas coût et à bas loyer en faveur des populations les plus fragiles.

Une ville attractive est une ville capable d'offrir à chacun un logement adapté à son budget. L'aide exceptionnelle au logement qui est impulsée cette année représente un "coup de pouce" à l'activité économique de notre ville, tout en participant de la construction de la ville de demain. Déterminés à relever les défis qui nous font face, nous faisons le choix de répondre aux besoins des Angevins les plus fragiles en leur offrant rapidement des logements.

Vos élus de la majorité Aimer Angers

Le comité d'usagers du centre communal d'action sociale renouvelé

Le comité d'usagers est une expérience innovante de participation et de dialogue durable. Il est né de la volonté politique de la Ville d'ancrer la participation des Angevins à faibles revenus, en leur donnant la parole, sur des sujets les concernant. Ainsi, contribuer, ensemble, à la mise en œuvre d'une politique sociale plus solidaire.
Depuis 2002, cette expérience permet de modifier la relation entre les usagers et le centre communal d'action sociale. Il s'agit de considérer l'usager également comme une personne-ressource. Reconnaître sa place de citoyen, responsable, capable de contribuer à la réflexion, au débat, notamment sur des sujets qui concernent son quotidien. Cela permet d'installer une culture de dialogue pour passer du "faire pour" les populations au "faire avec". Cette réflexion collective éclaire la décision des élus pour des offres et une qualité des services au plus près des Angevins.
Le 22 avril, le comité d'usagers sera relancé pour deux ans, suite aux dix-sept rendez-vous de proximité qui se sont déroulés dans les quartiers durant le mois de mars. Cette relance est synonyme d'un renouveau. Nous allons réécrire la Charte pour plus de participation, en tenant compte des remarques recueillies durant les journées de la démocratie locale.

VéloCité : une nouvelle formule pour répondre au succès
La Ville, dans le cadre de sa politique de développement durable, incite les citoyens depuis 2004 à l'usage du vélo en réalisant des équipements cyclables et en proposant un système de prêt gratuit de vélos : VéloCité.
Face à une demande en augmentation constante, ce sont de nouveaux locaux, rue Paul-Bert, qui ont été inaugurés avec 600 vélos supplémentaires ornés des couleurs du tramway, portant à 2 000 la totalité du parc. Convaincue de l'avenir des modes de déplacements doux, l'équipe municipale s'est engagée, à travers son Agenda 21, à favoriser ces alternatives auprès des écoles, des entreprises, et de vous tous.

Tour de Scènes, Angers l'été : un nouveau souffle
Rien n'est plus faux que de dire que la culture est "sacrifiée" à Angers. Au contraire, nous lui permettons de prendre un nouveau souffle toujours plus près des Angevins.
Les nouvelles orientations de *Tour de Scènes* et d'*Angers l'été* qui ont été annoncées ont pour but d'ouvrir une programmation toujours de grande qualité au plus grand nombre. Ainsi, *Angers l'été* devient *Tempo'rives*. Il s'installe sur les rives de la Maine à compter du 13 juillet et est désormais gratuit.
Toujours dans un esprit de proximité et d'animation de la vie locale, la réflexion est engagée pour que *Tour de Scènes* ait une programmation à l'année. Ce projet se construit en collaboration avec les maisons de quartiers et les associations et doit favoriser les groupes locaux amateurs.

"ANGERS, CHOISIR L'AVENIR" (MINORITÉ)

Le débat démocratique : une richesse à construire ensemble

Angers a la chance d'être forte d'un tissu associatif très riche, comptant plus de 1500 associations. Chacune affirme son fonctionnement, ses valeurs, et agit au quotidien par l'engagement de ses bénévoles, le cas échéant par le travail de ses professionnels. C'est tout un pan de la vie sociale de la cité qui est ainsi déployé.
Il est indispensable que la ville le soutienne par des subventions, des actions de formation, des outils mis en commun, à partir des besoins exprimés, confrontés à ceux des autres acteurs.
Ceci est capital : les associations doivent pouvoir construire avec les élus les outils dont elles ont besoin.
La cité de la solidarité pourrait en être un bel exemple si dès aujourd'hui les associations étaient invitées à la définition des objectifs et à l'élaboration concrète du projet. Pourtant le cahier des charges de cette "cité", devenue le centre de ressources pour la vie associative, n'a pas été défini par les associations. Il n'est peut être pas trop tard pour reprendre cette démarche après les assises de la vie associative du 4 avril dernier.
C'est dans cette perspective que nous souhaitons que la charte qui unirait la ville et les associations soit un outil élaboré par tous les acteurs volontaires et qu'elle fasse l'objet d'une présentation partagée et approfondie en commission municipale. C'est pour cette même raison que nous demandons que le projet de "cité" soit placé sous l'angle de la concertation et de la co-élaboration avec et au service des associations.

La concertation c'est aussi l'optimisation des projets, alors que la surdité politique peut entrainer des dommages comme l'illustrent les problèmes autour du Plan Local d'Urbanisme du centre ville.

L'écoute des expertises est la garantie d'une richesse construite ensemble. Elle peut s'exercer dans les CCQ, à la condition d'établir dans chacun les modes de fonctionnement, de disposer d'un budget propre et de désigner parmi ses membres celui ou celle qui le présidera.

La démocratie est fragile. Il faut l'entourer de soins constants. Le débat qui la nourrit implique la participation de tous les acteurs qu'ils soient experts, membres d'associations, habitants comme élus de la ville d'Angers.

La démocratie participative ne peut rester un slogan, elle doit, au quotidien s'incarner dans des actes simples, volontaires, comme l'écoute des différents acteurs, des associations et des élus à la construction des projets sans sectarisme.

Vos élu(e)s du groupe "Angers, choisir l'avenir"
Contact : 02 41 05 40 37

BIK ARCHITECTURE

CABINET ÉDIFICES ARCHITECTES

HAUTS-DE-SAINT-AUBIN

Relais-mairie :
1, rue du Général-Lizé,
02 41 35 07 12.
Lundi et jeudi, 14 h-18 h. Mardi et mercredi, 9 h-12 h 30 et 14 h-18 h. Vendredi, 8 h 30-12 h 30 et 14 h-18 h.

Permanences des élus :
- **Mme Camara-Tombini,** 15 mai, de 10 h 30 à 12 h
- **M. Lahournat,** 28 avril, 12 et 26 mai, de 16 h à 18 h

Aux Chalets, constructions très écolos

Sur l'île des Chalets, première partie urbanisée du nouveau quartier des Capucins, la construction de trois ensembles locatifs sociaux a commencé. En cohérence avec le projet global du quartier, ils sont de haute qualité environnementale. Ainsi, les trois ensembles ont obtenu le label Habitat Environnement, qui concerne les prestations mais aussi la gestion environnementale du chantier. Et des capteurs solaires sont prévus sur les toitures des collectifs, pour fournir une grande partie de l'eau chaude.

Le chantier de la Soclova est en cours depuis octobre. Il prévoit quarante-neuf logements, en deux immeubles collectifs, avec locaux professionnels en rez-de-chaussée, un intermédiaire et trois maisons. Le stationnement se fera uniquement en souterrain. Les façades seront recouvertes d'un bardage durable et isolant, les toitures végétalisées. À l'intérieur, une chape flottante permettra une bonne isolation phonique.

La construction d'Angers Habitat a commencé en février : quatre-vingt-neuf logements, en trois immeubles collectifs, trois intermédiaires et cinq maisons, avec un local tertiaire de 100 m². L'isolation thermique et phonique est poussée et les terrasses seront végétalisées.

Le Toit angevin a posé, le 1er avril, la première pierre de son ensemble de trente-deux logements, en deux collectifs et trois maisons. La protection contre la chaleur de l'été est prévue par des volets à lamelles orientables sur les fenêtres et des "casquettes" sur les balcons. Des matériaux spécifiques sont utilisés : produits biodégradables, peinture à faible émission de composants organiques volatils…

Les trois ensembles devraient être livrés courant ou fin 2010.

En haut, à gauche, le projet d'Angers Habitat (BIK architecture). À droite, celui du Toit angevin (Cabinet Édifices architectes). Ci-contre, la résidence de la Soclova (Logerais associés).

ARCHITECTE : LOGERAIS ASSOCIÉS. IMAGES : ICONE CONCEPTION

THIERRY BONNET

Tous les lundis après-midis, rendez-vous est donné à Jean-Vilar pour deux heures d'activités manuelles.

ROSERAIE

Relais-mairie :
3, rue André-Maurois,
02 41 66 47 40.
Lundi et jeudi, 14 h - 17 h 30. Mardi, 9 h - 12 h 30. Mercredi et vendredi, 9 h - 12 h 30 et 14 h - 17 h 30.
Samedi, 9 h - 12 h.
Permanences des élus :
- **M. Béatse,** 9 mai, de 9 h à 12 h
- **Mme Mevel-Pla,** 13 mai, de 14 h à 16 h 30, et 23 mai, de 9 h à 12 h
- **Mme Solé,** 15 mai, de 10 h 30 à 12 h, sur rendez-vous

À Jean-Vilar : l'atelier des doigts

La décoration est à la mode ! Le centre Jean-Vilar dans le quartier de la Roseraie n'y échappe pas. Mais avant de parler d'esthétique, son Atelier des doigts se veut solidaire, intergénérationnel et axé sur la rencontre et le lien social. *"Tous les lundis depuis septembre, en partenariat avec le centre communal d'action sociale, nous proposons aux habitants du quartier deux heures d'activités manuelles et de bricolages,* explique Marie Thorigné-Claude, animatrice et agent de développement social au sein de la maison de quartier. *Ils viennent ici pour apprendre mais aussi pour faire des rencontres".* Leurs œuvres : guirlandes, structures géantes en papier mâché, affiches, mobiles… qui ont égayé le centre durant les fêtes de fin d'année et ont été adaptés et retravaillés pour le festival Boule de gomme en février.

Marie-Françoise est une habituée et ne manquerait pour rien au monde ce rendez-vous : *"C'est plaisant de venir ici. On apprend des choses et en plus, on fait la connaissance de gens du quartier."* Même son de cloche pour Sandra, passionnée par les loisirs créatifs, qui profite de ces deux heures hebdomadaires pour enrichir son savoir-faire. Pour cela, Marie Guéry, enseignante en arts plastiques, les conseille et les guide, notamment dans la création des structures géantes et autres modèles originaux. Seul bémol, l'atelier manque cruellement de doigts. Le centre Jean-Vilar lance donc un appel pour étoffer son équipe de bricoleurs. *"L'Atelier est gratuit, ouvert à tous, toute l'année"*, insiste Marie Thorigné-Claude. ■

Pour tout renseignement : centre Jean-Vilar, 02 41 68 92 50.

DOUTRE SAINT-JACQUES SAINT-LAZARE

Bureau des élus,
47, rue Saint-Nicolas,
Prendre rendez-vous au relais mairie des Hauts-de-Saint-Aubin, au 02 41 35 10 59
Permanences des élus :
- **Mme Besse,** 7 mai, de 10 h 30 à 12 h, sur rendez-vous
- **M. Rotureau,** 9 mai, de 10 h 30 à 12 h

Le pain et la parole du boulanger

C'est une boulangerie pas tout à fait comme les autres qui a ouvert, en octobre, à l'angle du boulevard Henri-Arnault et du quai des Carmes. Elle ne cache rien : pétrissage, découpe de la pâte, cuisson, petite couche de miel sur la tarte aux pommes…, tout se fait à la vue des passants. Et il suffit d'un coup d'œil pour tout découvrir, car elle est toute petite et le restera. *"Sans être un militant de la décroissance, je voulais créer un vrai petit commerce de proximité,* explique Richard Ruan. *Cela commence avec le travail, les gens du quartier le voient et donc on en parle ensemble. C'est cela que doit être un commerce, un lieu de rencontre, d'échange."* D'un côté, les vitres ouvrent sur le quai, ses berges herbues et ses bateaux. *"C'est très beau. Et très sympa, j'aime beaucoup les gens d'ici,* souligne le boulanger. *Il y a de tout, des jeunes et des vieux, des riches et des pauvres, mais tous sont de la Doutre et pas d'ailleurs !"* La boulangerie se transforme parfois en lieu d'animation, comme lors de cet atelier d'écriture organisé récemment par une cliente, avec tant de succès que cela devrait se reproduire. Issu d'une famille de boulanger, Richard Ruan apprécie également de valoriser son métier. *"Voir faire le pain montre que c'est intéressant,* insiste-t-il. *C'est le cas pour la plupart des métiers, il faut savoir en témoigner".* ■

THIERRY BONNET

Tandis que Sara sert un client, Richard Ruan découpe ses fonds de tarte sous le regard des passants.

THIERRY BONNET

Aux manettes de la web radio, une quinzaine d'étudiants de l'Esthua. Ici, une partie de l'équipe au travail dans leurs locaux à l'Espace culturel.

SAINT-SERGE NEY CHALOUÈRE

Maison de quartier
7 et 9, rue Duboys,
02 41 43 28 13.
Permanences des élus: (Hôtel de ville)
● **M. Markowicz,** 6 mai, de 9 h 30 à 11 h, sur rendez-vous

La Dissonante, web-radio étudiante

Depuis janvier, une nouvelle radio est diffusée à partir du campus Saint-Serge. Elle s'appelle la Dissonante, *"car on souhaite donner un ton différent,"* précisent ses fondateurs. Mais ne tournez pas la molette de votre transistor pour la sélectionner, la Dissonante n'est disponible que sur internet. Derrière, on trouve une quinzaine d'étudiants de l'Esthua spécialisés dans les nouvelles technologies. *"Notre établissement possédait le matériel depuis l'avortement d'un premier projet il y a trois ans,"* précise Titaïna Vallée, la responsable communication. Trois enregistreurs numériques et cinq ordinateurs suffisent techniquement à faire tourner la boutique. La Dissonante a reçu le soutien de l'Université. Ses ordinateurs sont hébergés à l'Esthua et à l'Espace culturel, allée François-Mitterrand. Actuellement au programme: beaucoup de *lives* musicaux tournés vers la scène locale grâce à des partenariats avec le T'es rock coco, le Jam Club ou Le Chabada. Également des interviews d'artistes, des conférences universitaires, des tables rondes de Premiers Plans. Enfin, des émissions pointues comme sur le rock psychédélique. *"Et nous restons ouverts à toutes propositions,* précise Richard Fournier, un des responsables. *Ainsi une étudiante des beaux-arts va faire des mix de sons récupérés dans sa vie quotidienne..."*

www.ladissonante.fr
Émissions, tous les jours de 7 h à 9 h, de 12 h à 14 h et de 18 h à 24 h.
Et les samedis et dimanches, de 10 h à 24 h.

EN BREF

Vide-greniers à l'école Victor-Hugo, 26 rue Victor-Hugo, le 17 mai, de 8 h 30 à 18 h. Exposants, de 6 h 30 à 19 h. 8 euros les 2,50 mètres linéaires. Renseignements: 06 23 15 16 01 ou 06 11 04 07 96.

GRAND-PIGEON DEUX-CROIX BANCHAIS

Permanences des élus: Salle Henri-Cormeau
● **Mme Bruyère,** 15 mai, de 18 h 30 à 19 h 30
Maison de quartier
● **Mme Delmotte,** 14 mai, de 14 h à 16 h
Point info quartier
● **Mme Bruyère,** 16 mai, de 10 h 30 à 12 h, sur rendez-vous
● **Mme Delmotte,** 22 mai, de 10 h 30 à 12 h

LAC-DE-MAINE

Relais-mairie:
Place Guy-Riobé,
02 41 73 37 04.
Lundi et jeudi, 14 h-18 h.
Mardi et vendredi, 9 h-12 h 30 et 14 h-18 h.
Mercredi, 9 h-18 h.
Samedi, 9 h-12 h 30.
Permanences des élus:
● **Mme Prodhomme,** 2 mai, de 11 h à 12 h 30, sur rendez-vous
● **Mme Lebeugle,** 16 mai, de 9 h à 10 h 30, sur rendez-vous

La fête du jeu mobilisera, au parc du Vallon, le 16 mai, animateurs et jeunes du secteur jeunesse de l'interassociations.

THIERRY BONNET

La tour Chaptal fait peau neuve

Débutés au printemps 2007, les travaux de la tour Chaptal se poursuivent. Les nouveaux locataires devraient investir les lieux à la fin de l'année ou début 2010. La nouvelle tour Chaptal n'aura plus rien à voir avec l'ancienne. Grosso modo, seuls les murs auront été conservés. Et encore. *"On a percé de nouvelles ouvertures et ajouté 360 m² d'extension en élargissant la base"*, explique François Martin, qui suit l'opération pour la Soclova, propriétaire du site.

La grande majorité des 62 appartements, pour l'essentiel des T3, disposera d'une loggia, d'une terrasse ou d'un grand balcon. Par rapport à l'ancienne configuration, chaque appartement aura gagné 9 m². Et à l'intérieur, électricité, chauffage, sanitaires, peinture…, tout aura été refait à neuf.

Pour l'opération de rénovation urbaine en cours sur l'ensemble du quartier, il s'agit là d'un chantier symbolique. Les architectes du cabinet Castro-Denissof ont totalement resculpté cette tour des années soixante, en fin de vie et sans cachet. Et ce, dans un esprit "building new-yorkais" avec notamment ses extensions en gradins.

Le paquet a également été mis sur les isolations phonique et thermique : faux-plafond acoustique, bardage de toutes les façades et changement des quelque 500 fenêtres. Autre détail : la transformation du hall d'entrée. *"Il s'étendra désormais sur deux niveaux afin de mieux coller aux dimensions de cet immeuble de 45 m de haut et treize étages."* Coût de ce gigantesque chantier de réhabilitation : 5,3 millions d'euros, dont 2,1 millions financés par la Ville.

À noter qu'à proximité, l'immeuble qui allait du 2 au 6 de la rue Coëffard va bientôt être définitivement détruit. Reste à déplacer le transformateur électrique qu'il héberge. Ensuite, vingt-six logements dans le même esprit que ceux de la tour Chaptal y seront construits à partir de l'automne. ■

EN BREF

Vide-greniers organisé par les associations du quartier partenaires d'Hamdallaye, un quartier de Bamako, le 26 avril, mail Clément-Pasquereau. Contact, 02 41 48 70 82.

Roller tour des Banchais le 26 avril, de 14 h à 18 h. Rendez-vous parking du centre commercial des Banchais. Gratuit. Renseignements : 02 41 60 83 43.

Jeux et guinguette au parc du Vallon, le 16 mai

THIERRY BONNET

Seconde édition de la fête du jeu, le 16 mai, au parc du Vallon. Un événement organisé par le secteur jeunesse de l'interassociations (ILM). *"Notre idée est de mettre sur pied une opération fédératrice pouvant attirer un maximum d'habitants, de tout âge et tout secteur géographique"*, explique Pierre-Yves Martineau, le coordinateur de la manifestation. C'est pourquoi la fête change de site cette année. Après s'être déroulée à Mollières, elle investit le parc du Vallon où seront mis à disposition en libre accès une multitude de jeux : jeux de construction, jeux en bois, jeux de société, jeux de plein air… Au programme sont également envisagés différents tournois : tennis-ballon, pétanque ou belote.

L'interassociations a multiplié les partenariats pour cette seconde édition. Le service Enfance de la Ville viendra avec ses jeux et ses animateurs. La section randonnée de l'association sportive du Lac-de-Maine proposera une découverte originale du quartier. Quant aux enfants de l'accueil de loisirs Mollières et ceux de l'ILM, ils apporteront les jeux qu'ils ont construits et inventés. *"On a aussi décidé d'élargir les horaires. La fête se déroulera de 10 h à 19 h et non, comme l'an passé, seulement sur une demi-journée"*, précise l'organisateur. Ce qui ne change pas, en revanche : c'est le bal guinguette qui succédera à la fête du jeu et animera le parc du Vallon jusqu'à minuit. ■

LES QUARTIERS

MONPLAISIR

Mairie : 7, rue de Normandie, 02 41 27 22 60. Lundi et jeudi, 14 h - 17 h 30. Mardi, mercredi et vendredi, 9 h - 12 h 30 et 14 h - 17 h 30. Samedi, 9 h - 12 h.
Permanences des élus :
- **Mme Ouattara,** 13 et 27 mai, de 11 h à 12 h 30
- **M. Chauvelon,** 29 avril et 6 mai, de 11 h à 12 h 30
- **M. Belot,** 20 mai, de 11 h à 12 h 30
- **M. Azzouzi,** sur rendez-vous

Mon alimentation, c'est mon… plaisir

"Se faire plaisir c'est possible ! Manger sainement aussi…" Ce slogan résume l'objectif des six jours "Plaisir et alimentation", proposés par l'association des habitants et la caisse d'allocations familiales, fin avril et début mai. *"En étudiant les besoins des habitants dans leur vie quotidienne, nous avons diagnostiqué une forte préoccupation : l'alimentation,* expliquent Annabelle Gagnant, de l'association des habitants, et Audrey Piaud, de la CAF. *Cela allait du très concret, comme le choix des aliments pour les pique-niques, aux conceptions très différentes de la nourriture selon la culture et le milieu".*

Les deux jeunes femmes ont mobilisé leurs partenaires du quartier, s'appuyant sur des actions déjà menées, pour aboutir à un programme ludique et motivant pour tous. Et gourmand ! Au menu, un petit-déjeuner et un goûter, à la maison pour tous, agrémentés de jeux pour faire découvrir des aliments différents. Des ateliers "goûts et couleurs", au centre Robert-Schuman ; des jeux et astuces fruitées à Écopanier ; une dégustation de fruits et légumes sur le marché ; des lectures de textes sur la nourriture, pour les petits et leurs parents, à la bibliothèque.

Le 28 avril, à 19 h, la compagnie Map transformera la place de l'Europe en bar, *"Petit endroit pour grands soirs"*, et y servira des grignotages… équilibrés et des saynètes de son cru. ■

Du 27 au 29 avril et du 5 au 7 mai.
Programme au centre Robert-Schuman et dans les autres lieux du quartier. Tout est gratuit.
Contact, Annabelle Gagnant, 02 41 37 73 65 ou Audrey Piaud, 02 41 22 38 38.

THIERRY BONNET

Des petits déjeuners sont proposés à la maison pour tous le mercredi matin. Celui du 29 avril sera orienté sur le plaisir de manger ce qui est bon pour la santé…

CENTRE-VILLE LA FAYETTE

Mairie : bd de la Résistance-et-de-la-Déportation, 02 41 05 40 00.
Permanences des élus :
- **Mme Clémot-Stréliski,** 27 avril et 25 mai, de 14 h à 15 h, sur rendez-vous
- **M. Laugery,** 2 et 9 mai, de 11 h à 12 h
- **Mme Lafaye de Micheaux,** 14 mai, de 14 h 30 à 16 h, ou sur rendez-vous

Au-delà des frontières, sur scène

L'incroyable aventure de Mélodie Croquette, comédie burlesque et musicale d'Au-delà des frontières, sera créée les 24 et 25 avril. C'est le résultat d'un an et demi de travail pour les cinquante personnes présentes sur scène [1]. La troupe est composée de personnes ayant des parcours de vie très divers : collégiens, retraités, employés, chômeurs, bénéficiaires du RMI, handicapés…, de tous âges. Non contents de jouer et chanter sur scène, ils réalisent également les décors, tandis que l'association Passerelle fait les costumes, Angers Centre Animation les petits accessoires et la formation au maquillage et l'Atelier fée coiffe les enfants. *"Nos créations sont des prétextes pour réunir des personnes très diverses autour d'un projet commun"*, rappelle Sylvain Paviot, administrateur général d'Au-delà des frontières et directeur adjoint d'Angers Centre Animation.

La création de *Mélodie Croquette* s'intègre dans le cadre des journées *"mixité sociale et prévention"*, initiées par les deux partenaires, au théâtre Chanzy également. Ainsi, le vendredi soir, le spectacle *Parlons de notre planète,* mêlant danse hip hop, human beat box, textes, grafs, mangas…, sera proposé en début de soirée. Il réunit des activités d'Angers Centre Animation : centre de loisirs, Gazette, ateliers hip-hop et manga, avec les beat boxers, rappeurs et slameurs d'Aladesh.

Le samedi après-midi sera consacré à la prévention routière, avec le jeu des cinq erreurs sur le code de la route, le spectacle de Lez'Arts vers sur ce thème et des animations ludiques. À noter enfin que la Fondation de France viendra fêter ses 40 ans avant la représentation de *Mélodie Croquette.* ■

(1) Dont un chœur d'enfants : vingt-deux élèves de CM2 de l'école Alfred-de-Musset.

PATRICE CAMPION

L'incroyable aventure de Mélodie Croquette, à 20 h 30, les 24 et 25 avril. Vendredi 24 avril, Parlons de notre planète, à 18 h 45 ; samedi 25, animations, jeux et spectacle, de 14 h à 18 h, en plein air (sauf le code). Théâtre Chanzy. Contact, Angers centre animation, 02 41 86 05 05.

EN BREF

Finale départementale des concours de chants amateurs du Maine-et-Loire le 9 mai, à 19 h 30, à la maison commune de loisirs "le Lys" à Montilliers. 10 euros, avec repas. Réservations : Angers Centre animation, 02 41 86 05 05.

"Inviter la campagne à la ville…", c'est le thème de la fête du centre ville du 30 mai. Angers Centre Animation fait appel à tous ceux qui souhaitent participer : bénévoles, intervenants… Tél. : 02 41 86 05 05.

BELLE-BEILLE

Mairie : 5, rue Eugénie-Mansion, 02 41 48 12 81.
Lundi, 14 h - 17 h 30.
Mardi, mercredi et vendredi, 9 h - 12 h 30 et 14 h - 17 h 30.
Permanences des élus :
- **Mme Devaux,** 13 mai, de 16 h à 17 h 30
- **M. Sylla,** 20 mai, de 16 h à 17 h 30, 23 mai, de 10 h 30 à 12 h

THIERRY BONNET

Dès les répétitions, les choristes de "Bergsong's", dirigés par Thierry Dechaume (au piano), incarnent leur personnage en costume.

Bergsong's, le lycée en chœur

"*À la volonté du peuple !*", chantent à pleine voix les choristes de "Bergsong's", en répétant *Les Misérables*, de Claude-Michel Schoenberg. En ce début avril, juste avant les vacances, ils ont déjà mis des éléments de costumes et on reconnaît Cosette, Javert, les Thénardier… Car les choristes ont l'âge de leur rôle : professeurs, lycéens, étudiants et anciens, personnel, parents et amis, enfants…, sont rassemblés dans la chorale du lycée Bergson. Et le mélange fonctionne au mieux, le spectateur de la répétition a devant lui une troupe homogène, unie autour de son projet. "*Nous avons déjà joué cette comédie musicale l'an dernier avec les collégiens de Félix-Landreau, que je fais chanter également,* précise Thierry Dechaume, le chef de chœur. *Cette année, nous préparons, sans eux, une reprise allégée et théâtralisée. Il nous fallait des enfants : ce sont pour la plupart ceux des choristes adultes ! C'est une chorale de lien.*" La femme du cuisinier participe ainsi avec ses deux fils et sa mère !

Tout ceci est excellent pour l'ambiance à l'intérieur du lycée. "*On travaille les morceaux ensemble, on fait tous des erreurs, les adultes comme les enfants, cela participe vraiment de la bonne relation entre nous,* considère le conseiller principal d'éducation. *Quand nous nous retrouvons le soir pour la répétition, tout d'un coup les professeurs ne sont plus des extra-terrestres…*"

La représentation de fin mai aura lieu lors de Mix'âges, festival de l'intergénération. Pertinent. ■

Concert au théâtre Chanzy, le 27 mai, 20 h 30.

EN BREF

Athlétisme pour tous au stade Paul-Robin, petit matériel mis à disposition, les 6 et 13 mai, de 14 h à 17 h. Caravane de l'athlétisme avenue Notre-Dame-du-Lac, le 27 mai. Gratuit.

Informations sur la création d'entreprise le 14 mai, de 18 h à 20 h, au centre Jacques-Tati, 5, rue Eugénie-Mansion, avec l'Adie, la Boutique de gestion et le Fondes. Tél. : 02 41 74 70 11.

Soirée "nos enfants, notre avenir", association d'échanges avec la Géorgie, le 29 mai, au centre Jacques-Tati. Spectacle du groupe géorgien Khoroumi à 20 h. Repas possible : 2 euros.

JUSTICES MADELEINE SAINT-LÉONARD

Mairie : Le Trois-Mâts, 42, place des Justices, 02 41 79 14 40.
Lundi, 14 h - 17 h 30.
Mardi, mercredi et vendredi, 9 h - 12 h 30 et 14 h - 17 h 30.
Samedi, 9 h - 12 h.
Permanences des élus :
- **M. Cazauba,** 6 et 16 mai, de 10 h à 12 h
- **Mlle Peuziat,** 13 mai (sur rendez-vous) et 27 mai, de 11 h à 12 h

La "Loire à Vélo" passe rue Saint-Léonard

THIERRY BONNET

Les travaux d'aménagement de la rue Saint-Léonard sont réalisés par tranche et devraient s'achever fin avril.

Permettre aux cyclotouristes de rallier la Loire à partir de la gare Saint-Laud par un parcours balisé, c'est l'objectif des travaux en cours jusqu'à fin avril rue Saint-Léonard. Angers Loire Métropole finance ce chantier de 200 000 euros qui permet de créer, à chacun des huit carrefours, un plateau à vitesse limitée à 30 km/h. Il s'agit d'apaiser la circulation sur cette artère.

Le choix de la rue Saint-Léonard n'a pas été évident. Pourquoi, à partir du boulevard Foch, ne pas envoyer plutôt les cyclistes par le jardin du Mail puis l'avenue Jeanne-d'Arc ? Ce parcours a priori plus sympathique présentait trop d'inconvénients. "*Il fallait notamment faire franchir la passerelle de la Devansaye à des cyclotouristes chargés de bagages et tirant parfois des petites remorques. Impossible !*, précise Nicolas Chauvineau, du service Voirie à la Ville. *C'est pourquoi on est revenu à l'hypothèse la plus directe : celle de la rue Saint-Léonard.*"

Arrivés au bout de la rue, les cyclistes traverseront, cette fois-ci en site propre, les sites ardoisiers à partir de la Paperie et rejoindront ainsi la Loire à La Daguenière. Et ce, en passant sur un ancien pont de chemin de fer, en longeant l'Authion puis en le traversant sur un bac au port de la Chevalerie. En juin, les 16 km de parcours seront aménagés. Pour les cyclistes du quartier, c'est un double avantage : premièrement, une meilleure sécurisation de la rue Saint-Léonard pour rejoindre directement le centre-ville, deuxièmement, de belles balades en perspective. En effet, cette opération s'inscrit dans le chantier beaucoup plus vaste de la Loire à Vélo [1] qui vise à relier Sancerre à Saint-Nazaire et même, à plus long terme, Budapest grâce au projet Eurovéloroute. ■

(1) Il est également possible de rallier la gare Saint-Laud à la Loire à Bouchemaine via le parc Balzac et le Lac-de-Maine.

EN BREF

Portes ouvertes des ateliers CLCV Initiatives Justices le 25 avril, de 10 h à 17 h, à la maison de quartier Saint-Léonard, 64, rue Gabriel-Lecombre : bois, cuisine, tricot, couture.
Contact : 02 41 47 55 64.

Athlétisme pour tous au stade Villoutreys, petit matériel mis à disposition les 22, 29 avril et 6 mai, de 14 h à 17 h. Gratuit.

Regards sur l'Afr

Le festival biennal Cinémas d'Afrique se déroulera du 5 au 10 mai. Une édition marquée par le dynamisme de la production africaine.

Pour sa douzième édition, le festival Cinémas d'Afrique programme dix-neuf films. Quatre de plus qu'il y a deux ans. *"Le cinéma africain est en plein boom"*, constatent Myriam de Montard et Saïda Ragui, les deux directrices du festival. Les programmateurs ont visionné près de cinq cents œuvres pour faire leur sélection. Un record.
Deux raisons à cela. Le cinéma est mieux structuré qu'auparavant en Afrique du Sud et dans les pays du Maghreb, notamment au Maroc. Et la révolution numérique, avec la réduction des coûts, a permis un bond spectaculaire de la production en Afrique centrale et en Afrique de l'Ouest.
Autres tendances : l'émergence d'une nouvelle génération de cinéastes ayant soif d'expliquer l'Afrique d'aujourd'hui. La sélection colle à ces réalités avec beaucoup de premiers films et une moitié de documentaires. Les thèmes, eux aussi, sont dans l'air du temps : environnement, migration, violences politiques, poids des traditions… *"Certains tabous sont en train de sauter"*, constate Saïda Ragui.
Côté palmarès, le public départagera les films dans trois catégories : documentaires, longs et courts métrages. Avec une nouveauté : un jury de trente jeunes rendra également son verdict. Le palmarès angevin n'est pas anodin : pour bon nombre de films, Angers constitue la première confrontation à un public européen. *"D'ailleurs, quasiment tous les réalisateurs viendront commenter leur œuvre"*, se réjouit Myriam de Montard.

PIERRICK GUGIC

Des jeunes angevins entre deux cultures

Cinémas d'Afrique voit l'aboutissement du projet Bled. Il y a plus d'un an, l'association organisatrice a lancé un appel à projet auprès des jeunes angevins, issus ou non de l'immigration. Objectif : qu'ils s'expriment sur leurs liens avec l'Afrique sous la forme artistique de leur choix. Huit projets ont été menés à bien et seront valorisés le 8 mai. Témoignages de porteurs de projets.

JEAN-PATRICE CAMPION

Djenebou Diabate, 31 ans, prof de danse

Film documentaire : "Qui était mon père ?"

Je suis arrivée à Angers en 2000, en provenance du Mali où j'ai grandi. Par amour, j'ai suivi mon mari. Dans ma famille, je suis considérée un peu comme une frondeuse : j'ai eu un enfant hors mariage, j'ai épousé un blanc. Pourtant, je n'ai jamais renié mes origines. Je suis une femme moderne, ballottée entre deux cultures. C'est cela que j'ai voulu exprimer à travers mon documentaire tout en rendant hommage à mon père : Sidiki Diabate. Décédé en 1996 à l'âge de 74 ans, il était un immense musicien, considéré en Afrique de l'Ouest comme le roi de la kora. Il était également politicien, homme de paix… et griot. En tant que gardien des traditions, c'était un homme parfois assez rigide sur les principes. C'est sur ses traces que je suis partie pendant un mois avec ma caméra. J'ai recueilli une vingtaine d'heures de témoignages. J'ai alors découvert avec stupéfaction de nombreuses facettes de cet homme considérable et j'ai été frappée par l'émotion palpable à chaque fois que quelqu'un l'évoque. Au final, le film ne durera qu'un quart d'heure, mais, grâce à lui, je sais mieux d'où je viens. Et ça, c'est inestimable…"

THIERRY BONNET

Idrissa Dieng, 27 ans, artiste

Exposition de peintures sur la culture africaine

"Je suis arrivé en Anjou il y a un an en provenance du Sénégal. J'ai suivi ma femme qui est originaire d'ici. Auparavant, je vendais des peintures aux touristes sur l'île de Gorée. Le projet Bled répondait à mon aspiration de mieux faire connaître les valeurs de l'Afrique. Et donner une autre image que celle trop rabâchée des guerres et des famines. Je suis retourné trois mois au Sénégal. Une quarantaine de toiles sont nées de ce voyage. Pour l'exposition, j'en présenterai une vingtaine sur la lutte, la danse, la fête des pêcheurs…, ces grands moments festifs de communion et de partage. Il s'agit de retranscrire les mouvements et la chaleur humaine. J'utilise une technique rare – je crois que nous ne sommes que deux à le faire : j'écrase des graines de kola que je mélange à l'eau. Ensuite, selon l'exposition à la lumière, le kola prend des teintes orangées plus ou moins foncées. Je colle également des matériaux : écorces de baobab, calebasses, coquillages… J'espère ainsi donner envie aux visiteurs d'aller plus loin dans leur connaissance de l'Afrique."

ique

En effet, Cinémas d'Afrique ne s'arrête pas à la simple projection de films. Le festival a pour ambition de faire mieux connaître les réalités africaines. Toute la semaine, la salle Chemellier deviendra le lieu privilégié de rencontres avec les cinéastes. Sans oublier une exposition tour Saint-Aubin, un atelier professionnel, un repas africain aux salons Curnonsky, un petit festival pour jeune public, des déambulations en ville… Pendant une semaine, le cœur d'Angers va battre entièrement au rythme de l'Afrique. ■

Cinémas d'Afrique, du 5 au 10 mai. Centre de congrès et Gaumont-Variétés. Programme disponible dans les lieux publics. Rencontres avec des réalisateurs salle Chemellier, du mercredi au samedi, à 18 h. Renseignements: 02 41 20 08 22 ou www.cinemasdafrique.asso.fr

Charline Guéret, 29 ans, enseignante
Julie Fouchet, 27 ans, enseignante
Malika Boufrah, 29 ans, gestionnaire en ressources humaines

Recueil de témoignages: *"Femmes d'ici et d'ailleurs"* (1)

"Nous nous sommes rencontrées à l'association Crépuscule, qui développe les liens entre la France et le Maghreb. Deux d'entre nous enseignent le français à des migrants. Nous avons souvent croisé des femmes qui nous racontaient toutes le choc qu'a constitué pour elles l'arrivée en France. Nous souhaitions valoriser ces parcours et mieux comprendre comment avait été vécue cette rupture. Le projet Bled nous a permis de concrétiser notre idée. Résultat: en 60 pages, le témoignage de dix femmes originaires de toute l'Afrique. Certaines arrivées en France il y a plus de trente ans, d'autres il y a à peine deux ans. Toutes gardent en mémoire la sensation de solitude au démarrage, la stupeur face à la météo et une certaine mélancolie. Mais ces témoignages montrent surtout la grande capacité à surmonter les épreuves et à s'adapter dans un monde si différent. Au final, le recueil est un hymne à la diversité et à la richesse humaine."

(1) Rencontre le 28 avril, à 20 h 30, à la bibliothèque Toussaint.

CORALIE PILARD

GTG/MARIO DEL CURTO

Olivier Py crée, *Tristan et Isolde*

La première représentation française de *Tristan et Isolde*, de Wagner, dans la production qui a fait sensation en 2005 au Grand Théâtre de Genève, aura lieu à Angers, au Quai. La mise en scène d'Olivier Py a été saluée par la presse internationale et le public comme une interprétation d'anthologie.
Citons *Le Monde*: *"Une magistrale version du chef-d'œuvre wagnérien, plastique et superlativement musicale, intelligente et hautement sensible"*; et *La Croix*: *"Le travail d'Olivier Py, très marqué par la psychanalyse, est visuellement superbe et dramatiquement très efficace, d'une fascinante beauté"*.
"Quand je crée une mise en scène, c'est le théâtre qui parle, ce n'est pas moi qui impose ma vision de l'œuvre, expliquait le metteur en scène - également auteur des lumières, lors de la création [1]. *(…) Dans le prélude de Tristan, les correspondances entre le rideau noir qui ondule, l'orchestre et la lumière sont proprement de la pensée. Le théâtre, c'est de la matière qui pense. (…) [Il faut] faire miroiter la lumière comme les reflets du soleil sur la mer. (…) J'aime les lumières qui maintiennent la rétine en état de mouvement – car on ne fait pas seulement la lumière sur le plateau, mais aussi dans l'œil du spectateur"*.
À noter: la direction musicale sera assurée par John Axelrod. Le chef américain prendra la direction de l'orchestre national des Pays de la Loire en septembre 2010, à la suite d'Isaac Karabtchevsky. ■

(1) Entretien avec Alain Perroux.

Le 10, à 14 h 30, les 13 et 16 mai, à 19 h, Le Quai.

Les Pavie à l'honneur

BIBLIOTHÈQUE MUNICIPALE D'ANGERS.

Campement d'Indiens sur les bords de la Washita, dessin de Théodore Pavie, 1829.

Elle a joué un rôle important dans la vie culturelle angevine du 19e siècle. La famille Pavie est à l'honneur. Louis (1782-1859), le père, imprimeur, a fondé le journal *Les Affiches d'Angers*. Le fils aîné, Victor (1808-1886), écrivain a édité les œuvres des grands romantiques. Quant au second, Théodore (1811-1896), il a laissé des carnets de dessins qui témoignent de sa passion pour les voyages.
L'université d'Angers leur consacre un colloque international : *"Louis, Victor et Théodore ; les Pavie, une famille angevine au temps du Romantisme"*.
Deux expositions leur sont dédiées.
Au musée des beaux-arts : *"Un Angevin en voyage au temps du Romantisme"*, évoque Théodore. Embarqué à 18 ans pour l'Amérique, il visite l'Égypte, les Indes, l'île Bourbon (La Réunion). Observateur attentif, il remplit au fil de son périple dix carnets de dessins à la plume ou à la mine de plomb, parfois rehaussés de gouache. Conservés dans la famille et à la bibliothèque municipale, ces carnets sont présentés pour la première fois.
Aux Archives départementales : tableaux de famille, œuvres littéraires, manuscrits et correspondances inédites avec Victor Hugo, Sainte-Beuve et David d'Angers, dont Victor était l'ami.
En clin d'œil aux Pavie, qui tenaient régulièrement salon musical et appréciaient Haydn, Weber, Schubert, Gounod…, les élèves du conservatoire interpréteront *"Les œuvres romantiques pour petit ensemble"* à la bibliothèque Toussaint.
Enfin, des visites seront proposées dans les lieux habités par la famille. ■

Musée des beaux-arts, du 23 avril au 21 juin.
Archives départementales, du 25 avril au 30 septembre. Concert à Toussaint, le 25 avril, à 18 h 30.
Colloque les 24 et 25 aux Archives départementales.
Visites le 26. Renseignements au 02 41 80 80 00.

Jacques Vill

s'affiche au Gra

C'est un des très grands artistes français actuels. Les musées européens et américains ont acquis ses œuvres, une rétrospective vient de lui être consacrée au centre Georges-Pompidou. Jacques Villeglé a accepté qu'une exposition ait lieu à Angers, ville avec laquelle il a des liens.
"Pendant ma jeunesse, à Vannes, j'ai souffert du manque d'information, raconte Jacques Villeglé, né en 1926. *J'étais chez les Jésuites, en cours d'histoire de l'art, on étudiait l'époque romane… J'ai trouvé un livre sur Miro, je me suis dit : je veux être dans ce milieu-là"*.
À 20 ans, il part à Paris, travaille chez un architecte et s'intéresse à la couleur, à la peinture.
En 1947, à Saint-Malo, il ramasse un fil d'acier, véritable dessin dans l'espace, et commence à s'approprier l'environnement urbain.
Avec son ami Raymond Hains, rencontré à l'école des beaux-arts, il s'intéresse aux affiches déchirées par les passants. *"Hains les prenait en photo mais, en février 1959, nous avons compris qu'il fallait se passer de cet intermédiaire et les arracher"*. Villeglé commence ses collectes. *"J'ai créé le* lacéré anonyme. *Je laissais les affiches telles quelles mais, quand le visage d'un homme politique ou un slogan était trop visible, j'en déchirais un bout, pour qu'il soit nécessaire de deviner"*. Derrière ces détournements, pas d'optique militante.

PIERRE-ANTOINE GRISONI

Le quatuor Sine Nomine.

Beethoven et Schubert

pour clore la saison des Mardis musicaux

"*Il y a là beaucoup d'imagination mais peu d'art"*, déclarait Beethoven, un peu surpris du succès considérable remporté par son Septuor. Cette grande œuvre pour cordes et vent sera au programme des Mardis musicaux, le 28 avril, avec l'Octuor en fa majeur de Franz Schubert. Un "concert exceptionnel" pour clore la saison et une rencontre entre deux formations talentueuses. Le quatuor Sine Nomine, de Patrick Genet et François Gottraux (violons), Hans Eigidi (alto) et Marc Jaermann (violoncelle). Et une partie du quintette Moraguès : Pascal Moraguès (clarinette), Pierre Moraguès (cor) et Patrick Vilaire (basson). Ils seront épaulés par le contrebassiste Benjamin Berlioz. Beau divertissement en perspective. ■

Mardi 28 avril, Grand-Théâtre, 20 h 30.
Tél. : 02 41 24 16 40.

Jacques Villeglé dans son atelier parisien.

THIERRY BONNET

eglé
nd-Théâtre

"L'art engagé, c'est la fin de l'art. Je prends les affiches comme un journaliste, un témoin". À partir de 1969, Villeglé collecte aussi des "signes socio-politiques" : graffitis, mots au graphisme détourné. *"Je les relève quand je me promène. Je fais aussi des sculptures d'après les graffitis"*.
Homme de l'Ouest, Villeglé est resté vivre à Paris, *"ma génération d'artistes ne pouvait pas vivre en province"*, mais il connaît bien Angers. *"Ma belle-mère y habitait, rue Joubert, et j'y ai passé des vacances. Dans l'exposition, il y aura beaucoup d'affiches de l'Ouest, dont une de la rue Joubert, qui parleront aux gens d'ici"*. Villeglé a arrêté d'arracher des affiches en 2001… mais il s'est encore laissé tenter en 2003, à Buenos Aires. *"On a fait près de 1000 km pour en trouver"*, s'amuse l'artiste, dont les yeux pétillent toujours autant. ■

Exposition co-produite par la Ville et Présence de l'art contemporain en Anjou (PACA). En avant-première, une sculpture réalisée par la cristallerie Daum.
Film inédit d'entretiens avec Villeglé.

Du 25 avril au 28 juin, Grand-Théâtre. Gratuit. Catalogue, 10 euros.
http://paca-angers.fr et www.villegle.fr

L'Art à deux pas, les 25 et 26 avril

Déambuler d'exposition en exposition, d'atelier en atelier, pousser la porte d'un jardin pour découvrir le travail d'un peintre, d'un graveur, d'un sculpteur, d'un céramiste, d'un licier… Telle est la balade que propose *"L'Art à deux pas"* les 25 et 26 avril autour du "pôle artistique sud gare", dans les quartiers La Fayette, Éblé, Frémur. Vingt-huit artistes, professionnels et amateurs, présenteront leurs œuvres dans seize lieux. *"Tous ces lieux sont proches et se visitent à pied,* insiste le céramiste Patrice Lebreton *: des ateliers, des galeries, mais aussi un commerce, des cours et des jardins de particuliers, ou encore la résidence pour personnes âgées Bel Accueil. Dans un quartier où de nombreux commerces ont disparu, cette animation permet de retisser du lien social"*. ■

25 et 26 avril, 10 h à 19 h. Animations pastel, acrylique, tour du potier et aquarelle. Programme dans les ateliers, mairies et à l'office de tourisme.
Tél. : 02 41 20 08 09, www.poleartistique.com

THIERRY BONNET

Patrice Lebreton, céramiste, Solenne Cotteverte, créatrice de bijoux, et Catherine Martin-Dufour, aquarelliste.

Nuit des musées, le 16 mai

THIERRY BONNET/ARCHIVES

Les musées d'Angers et de Villevêque ouvrent grand leurs portes jusqu'à minuit le 16 mai, pour la 5e Nuit des musées. La visite sera gratuite et accompagnée de musique et de danse : un duo violoncelle et clarinette du conservatoire (muséum, 20 h), la guitare de Jean-Paul Albert (Villevêque 19 h 30, et galerie David, 22 h 30) et les répétitions du Bal moderne avec le CNDC (musée des beaux-arts, 20 h ; musée Jean-Lurçat, 22 h). ■
Contact : 02 41 05 38 00 ; muséum, 02 41 05 48 50.

THIERRY BONNET

Répétition de Vox Campus à la chapelle des Ursules.

Vox Campus chante le roi Arthur

Près de deux ans de travail ont été nécessaires à Vox Campus pour monter dans son intégralité la version concert de *King Arthur*, semi opéra de Purcell (1691). Sur un livret de John Dryden, l'œuvre évoque la lutte du roi Arthur contre le roi des Saxons Oswald, avec l'aide de Merlin. Une douzaine de personnages, enchanteurs, esprit de l'air et esprit maléfique, génie du froid, sirènes, Cupidon, Vénus…, s'y expriment.
L'ensemble, chœur et orchestre, de l'université d'Angers a entamé le travail l'an dernier et a déjà interprété des extraits de l'œuvre en concert. Le 7 mai, il en donnera l'intégralité, avec le renfort de la Schola Cantorum de Nantes. Avec, en guise de décor, des tentures peintes, créées par des élèves de l'établissement régional d'enseignement adapté de Saint-Barthélemy-d'Anjou. ■
Le 7 mai, 20 h 30, Grand-Théâtre.

AGENDA

Musique - Printemps des Orgues.

Musique - Diving with Andy.

Musique - Olivia Ruiz.

Lectures - Rémi Chechetto.

CINÉMA

26 avril
U
Dès 6 ans. 16 h,
Les 400 Coups.

Lola Montes
De Max Ophuls. 18 h,
Les 400 Coups.

28 avril
Il était une fois un merle chanteur
D'Otar Iosseliani.
Et rencontre. 20 h 15,
Les 400 Coups.

Le pays d'où l'on ne revient jamais
Documentaire. 20 h 30,
Le Trois-Mâts.

29 avril, 1er, 3, 6, 8 et 10 mai
Le corbeau et un drôle de moineau
Dès 3 ans. 16 h,
Les 400 Coups.

5 mai
The constant gardener
De Fernando Meirelles.
Et rencontre. 19 h 45,
Les 400 Coups.

5 au 10 mai
Festival Cinémas d'Afrique
Détail sur
www.cinemasdafrique.asso.fr

12 mai
Je vais te manquer
D'Amanda Sthers.
Avant-première. 20 h,
Gaumont multiplexe.

13, 17, 20, 21 et 24 mai
La ruée vers l'or
Dès 5 ans. 16 h,
Les 400 Coups.

17 mai
Occupe-toi d'Amélie
De Claude Autant-Lara.
18 h, Les 400 Coups.

18 mai
Herbe
De Matthieu Levain et Olivier Porte. Et rencontre. 20 h 15,
Les 400 Coups.

19 mai
About Schmidt
Et discussion en anglais.
18 h, CNAM, 122, rue de Frémur.

No comment
De Nathalie Loubeyre.
20 h 15, Les 400 Coups.

27 mai
La petite taupe
Dès 3 ans. 16 h,
Les 400 Coups.

29 mai
Les Nuits en or du court-métrage
19 h 30, Les 400 Coups.

CONFÉRENCES

27 avril
La forêt houillère en Anjou
18 h 30, institut municipal.

29 avril
Nourrir l'humanité ?
Par Bruno Parmentier.
20 h 15, institut municipal.

Le Pakistan,
carrefour de tensions internationales
Par Régis de Bélenet.
20 h 30, centre Saint-Jean, rue Barra.

29 avril et 4 mai
Tristan et Isolde
D'après l'opéra de Wagner. Le 29, à 18 h ; le 4, à 17 h, institut municipal.

4 mai
Flore de l'ère secondaire et tertiaire
18 h 30, institut municipal.

Cinémas d'Afrique
Par Dragoss Ouédraogo.
20 h 15, institut municipal.

Ces Chinois qui écrivent en français
François Cheng,
Dai Sijie, etc. Par Béatrice Bouvier. 6 €. 18 h, UCO.

4, 11, 18 et 25 mai
Littérature africaine
Étude du corps humain
18 h 30, institut municipal.

5 mai
Éros, philia et agapê
18 h 30, institut municipal.

Oui à la souffrance
Café-sagesses. 20 h 30,
café Le 23, rue Voltaire.

6 mai
Jacques Réda
18 h 30, UCO.

7 mai
Actualité des arts plastiques
18 h 30, institut municipal.

13 mai
Anthropologie du risque
Par Chantal Delsol. 20 h 30,
centre Saint-Jean, rue Barra.

Art contemporain, j'y comprends rien !
Café des âges en partenariat avec le CCAS. 14 h 30, musée des beaux-arts.

14 mai
Julien Gracq,
l'avenir de l'œuvre.
Par Georges Cesbron et Jacques Boislève.
Les Lyriades. 18 h,
ENSAM, bd du Ronceray.

Le développement durable
dans les travaux publics
Par Agnès Jullien. 18 h 30,
CNAM, 122, rue de Frémur.

La promotion immobilière
CAUE. 18 h 30,
institut municipal.

15 mai
Robert Altman
18 h 30, institut municipal.

Histoire du Maine-et-Loire
aux derniers siècles
Par Jean-Luc Marais.
Société des Études angevines. 2 à 4,50 €.
20 h 30, institut municipal.

16 mai
Les tapis de soie
Association Trad. 16 h,
centre Marcelle-Menet.

19 mai
Stratégies sexuelles
dans le monde animal et humain. 18 h 30,
institut municipal.

22 mai
Pierre Fresnay
18 h 30, institut municipal.

27 mai
L'ethnologie aujourd'hui
Par Benoît Carteron et Anne-Hélène Delavigne.
20 h 15, institut municipal.

29 mai
Burt Lancaster
18 h 30, institut municipal.

DANSE

25 avril
Baldescal
Association Yédélé. 3 €.
20 h 30, centre Jean-Vilar.

26 avril
Ateliers danse
Maison de quartier Saint-Serge. 5 à 7 €.
17 h, théâtre Chanzy.

16 mai
Festival Émergences
Rencontres hip hop
17 h, centre Jean-Carmet, Mûrs-Érigné.

Une vie
Association ABCD. 3 à 5 €.
20 h 30, théâtre Chanzy.

19 mai
Ouverture studio Emmanuelle Huynh
Cribles, et Légende chorégraphique pour 1000 danseurs. Gratuit sur réservation au
02 44 01 22 66. 19 h,
Le Quai.

25 au 29 mai
Schools
Premières rencontres internationales des écoles de danse. CNDC.
Débats publics à 18 h et spectacles à 20 h. Gratuit sur réservation au
02 44 01 22 66. Le Quai.

30 mai
Association ACPL
20 h 30, théâtre Chanzy.

LECTURES

27 avril
King du ring
De et lu par Rémi Checchetto et François Mauget. Gratuit sur réservation au
02 44 01 22 44 ou
invitation@nta-angers.fr.
20 h 30, Le Quai.

29 avril
M. Mouch'
Slam, poésie. 20 h 30,
T'es rock coco.

Expositions - Jacques Villeglé.

Musique - Caravan Palace.

Musique - Ensemble Squillante.

Musique - General Elektriks.

STUDIO A4 PRESSE / JEAN-CLAUDE LOPEZ / ARNAULT / HARICOT NICK JUNIOR / CHRISTA COWRIE

Vagabondes
Fable en chants, images et mouvements. Théâtre du Merle blanc. Dès 3 ans. 3 €. 10 h et 15 h 30, centre Jean-Vilar.

30 avril
Christophe Lamiot
20 h 30, Bibliothèque anglophone.

16 mai
Café littéraire
10 h, bibliothèque des Justices.

19 mai
Hommage à Mahmoud Darwich
France Palestine Solidarité. 20 h 30, centre Jean-Vilar.

20 mai
L'heure du conte
en langue des signes 15 h 30, bibliothèque des Justices.

28 mai
Rencontre avec Pierrette Fleutiaux
Les Apartés. 20 h 30, bibliothèque Toussaint.

MUSIQUE

25 avril
Voix en devenir
Les Amis de l'art lyrique. Gratuit. 15 h, Grand-Théâtre.

L'Emij Big Band
Hommage à Louis Armstrong. 28 à 38 €. 20 h, Grand-Théâtre.

Les Acoustics
3 à 5 €. 21 h, espace culturel de l'université.

Liz Cherhal
Chanson. 7 à 10 €. 21 h, L'Autrement.

Autour des salons musicaux des Pavie
Élèves du conservatoire. 17 h 30, bibliothèque Toussaint.

26 avril
L'ONPL invite l'Orchestre national de Bordeaux-Aquitaine
Concerto pour violon, de Brahms ; symphonie n° 4 Tragique, de Schubert. Direction, Kwame Ryan. 10 à 26 €. 17 h, centre de congrès.

Chorale Plantagenêt
Magnificat, de Bach ; Magnificat, de Vivaldi ; Regina coeli, de Mozart. 6 à 12 €. 17 h, église Saint-Laud.

27 avril
Tubas et trompettes
15 h 30, conservatoire.

28 avril
Concert en septuor et octuor
Pour cordes et vents en mi bémol majeur, de Beethoven, et Octuor pour cordes et vents en fa majeur, de Schubert. Mardis Musicaux. 14 à 28 €. 20 h 30, Grand-Théâtre.

Santa Macairo Orkestar et Charivari
Journée mondiale de lutte contre le paludisme. 8 €. 21 h, espace culturel de l'université.

Saxophones du conservatoire
15 h 30, chapelle du conservatoire.

Bœuf blues
Gratuit. 21 h, T'es rock coco.

Norig
Chanson. 8 à 21 €. 19 h 30, Le Quai.

29 avril
Caravan Palace
Et Alex Grenier. Chanson. 15 à 17 €. 20 h 45, Le Chabada.

SaxOphOnes !
Élèves du conservatoire. 3 €. 20 h 30, théâtre Chanzy.

30 avril
Duo de harpes
Par Véronique Chenuet et Marie-Monique Popesco. Gratuit. 20 h 30, chapelle des Ursules.

D-Track et Bitch Slappers
Punk, rock alternatif. 4 €. 20 h 30, T'es rock coco.

2 mai
KaléïdoVox
Et chorales invitées. 7 à 14 €. 20 h 30, centre de congrès.

Quatuor de harpes des Pays de la Loire
Tchaïkovski, Fauré, Debussy. Gratuit. 18 h, chapelle des Ursules.

3 mai
Harpes des conservatoires d'Angers, Limoges et Cholet
Casse Noisette, de Tchaïkovski ; Sarabande, gigue et badinerie, de Corelli ; le conte musical Pling, d'Olivier Bensa. Gratuit. 16 h, chapelle des Ursules.

Finale Grand Prix Jean-Louis Florentz de l'Académie des beaux-arts
Printemps des orgues. 9 € ; gratuit moins de 12 ans et écoles de musique. 15 h, cathédrale.

6 et 7 mai
L'ONPL reçoit le Shanghaï Sinfonietta
Le 6, Le Couronnement, et symphonie n° 41, Jupiter, de Mozart. Le 7, concerto pour piano opus 61B, et symphonie n° 8, de Beethoven. Piano et direction, Xu Zhong. 10 à 26 €. 20 h 30, centre de congrès.

General Elektriks
Et My Lullaby. Electro groove. 20 h 45. 13 à 15 €, Le Chabada.

7 mai
Jazz manouche
3 €. 21 h, L'Autrement.

Le Roi Arthur
De Henry Purcell. Vox Campus et la Scola Cantorum de Nantes. 5 à 20 €. 20 h 30, Grand-Théâtre.

Julien Clerc
42 à 45 €. 20 h, Amphitéa.

Jazz manouche
3 €. 21 h, L'Autrement.

9 mai
Philippe Champagne
22 h, L'Okapi, 15, rue des Deux-Haies.

13 mai
Ensemble À Deux Violes Esgales
Direction, Jonathan Dunford. Monique Zanetti, soprano. La Lyre enchantée, airs et transcriptions des opéras de Rameau. Anacréon. 10 à 24 €. 20 h 30, Grand-Théâtre.

Les Wampas
20 à 24 €. 20 h 30, salle Jean-Carmet, Mûrs-Érigné.

Soirée flamenco
21 h, L'Autrement.

14 mai
Grégoire
Chanson. 27 €. 20 h, salle Jean-Carmet, Mûrs-Erigné.

Scènefonia
Au profit d'Action contre la faim. 5 à 10 €. 20 h 30, théâtre Chanzy.

Diving with Andy
Et Arman Méliès, The Rodeo. Pop. 10 à 12 €. 20 h 45, Le Chabada.

Marielle Dechaume quartet
Jazz. 5 €. 21 h, L'Autrement.

15 mai
Concert départemental des écoles
2 à 5 €. 20 h, salle Athlétis, Les Ponts-de-Cé.

Jean-François Baez trio
Jazz pour tous. 6 à 9 €. 21 h, maison de quartier Saint-Serge.

16 mai
Sax et musique française au 20e siècle
Professeurs du conservatoire. 3 à 5 €. 20 h 30, Grand-Théâtre.

École maîtrisienne et Orchestre de chambre régional d'Ile-de-France
Messe en sol, de Schubert, et Vêpres solennelles d'un confesseur, de Mozart. 12 à 15 € ; gratuit moins de 12 ans. 20 h 30, cathédrale.

Musique et mouvement
20 h, chapelle des Ursules.

Les vents du conservatoire
17 h, foyer du Grand-Théâtre.

AGENDA

Nuit lesbienne, gay, bi, trans
Association Quazar. Réservée aux plus de 16 ans. 13 à 16 €. 20 h 45, Le Chabada.

Yann Pierre
Chanson. 7 à 10 €. 21 h, L'Autrement.

17 mai
Chœurs de Saint-Maur
5 à 8 ⇔16 h, église Saint-Laud.

18 mai
Le carnaval des animaux
De Camille Saint-Saëns. Concert en famille, ONPL. 2 à 5 €. 18 h 30, centre de congrès.

19 mai
Département jazz du conservatoire
Gratuit. 19 h 45, forum, Le Quai.

Jean-Michel Pilc trio
Jazz. 8 à 21 €. 19 h 30, Le Quai.

20 mai
Pierrick Menuau
Jam session. Gratuit. 20 h, L'Autrement.

On stage # 32
Groupes amateurs, The Forks, Linstable, Waliss. 3 €. 20 h 45, Le Chabada.

22 mai
Rome 1708
Ensemble Amarillis. Corelli, Scarlatti, Vivaldi, Haendel. 4 à 5 €. 20 h 30, galerie David.

25 et 26 mai
Découverte de la flûte traversière
Élèves du conservatoire. 15 h 30, chapelle du conservatoire.

26 mai
Olivia Ruiz
Pop. 23 à 25 €. 20 h 45, Le Chabada.

27 mai
Les Misérables
Comédie musicale par la chorale Bergsong's. 5 €. 20 h 30, théâtre Chanzy.

28 mai
Seconde Chambre
Apéro concert. Gratuit. 18 h 30, Le Chabada.

Je rigole
Chanson. 5 à 7 €. 21 h, L'Autrement.

29 mai
Chorale Les Maîtro'nomes
20 h 30, chapelle des Ursules.

Orchestres du conservatoire
3 €. 20 h 30, théâtre Chanzy.

Ensemble Doulce Mémoire
15 à 20 €. 20 h 30, collégiale Saint-Martin.

Benjamin Siksou
Blues folk. 18 à 20 €. 20 h 45, Le Chabada.

30 mai
Olivier Leveau trio
Jazz. 8 à 12 €. 21 h, L'Autrement.

OPÉRA

9 mai
La Cenerentola
De Rossini. Retransmission en direct du Metropolitan Opera de New-York. 25 €. 18 h 30, Gaumont Variétés.

10, 13 et 16 mai
Tristan et Isolde
De Richard Wagner. Mise en scène, Olivier Py. Angers Nantes Opéra et ONPL. 10 à 55 €. Le 10, à 14 h 30 ; les 13 et 16, à 19 h, Le Quai.

THÉÂTRE

20 au 25 avril
Cafés-citoyens
Cie Myrtil. Le 20, 18 h, ancienne place du marché, Verneau ; le 21, 18 h, place de l'Europe, Monplaisir et Grand-Pigeon ; le 23, 18 h, place Marc-Sangnier, La Roseraie ; le 24, 18 h, place Marcel-Vigne, Belle-Beille ; le 25, 14 h, restitution des cinq quartiers au centre Jacques-Tati, Belle-Beille.

29 avril au 4 mai
Classe de théâtre du conservatoire
108 bis, rue du Pré-Pigeon.

Croque-monsieur
Avec Isabelle Mergault. 35 à 65 €. 20 h 30, centre de congrès.

30 avril
Les Expressos
Improvisation. 6 €. 21 h, L'Autrement, rue Lionnaise.

2 mai
Sorties de la Paperie
Sortie de fabrique, expos, concerts autour des arts de la rue. 16 h à 1 h. Chez Jo Bithume. Gratuit sur réservation au 02 41 66 04 47.

4 mai
Docteur Knock
Cie Les Molières. 20 h 30, MPT Monplaisir.

8 mai
Les reprises de l'impossible
Humour. 7 à 10 €. 21 h, L'Autrement.

9 mai
Les Expressos
Improvisation. 6 €. 21 h, L'Autrement.

11 au 15 mai
Vassa 1910
De Gorki. Mise en scène, Gilberte Tsaï. Avec Christiane Cohendy. 8 à 21 €. Lundi au mercredi, 19 h 30 ; jeudi et vendredi, 20 h 30, Le Quai.

12 mai
Anne Roumanoff
36 €. 20 h 30, centre de congrès.

13 mai
Docteur Knock
Cie Les Molières. 20 h 30, THV, Saint-Barthélemy.

14 mai
À chacun sa croix
Comédie de Jean-Christophe Barc. Tournées Baret. 19 à 44 €. 20 h, Grand-Théâtre.

14 au 17 mai
Compagnie Arta
Théâtre amateur. 5 à 8,50 €. Le 14, à 19 h 30 ; les 15 et 16, à 20 h 30 ; le 17, à 17 h, théâtre du Champ-de-Bataille.

15 mai
La Tambouille
Cie Map. 20 h 30, MPT Monplaisir.

Malle d'êtres
Humour, avec Laurent Cailleton. 8 à 12 €. 21 h, L'Autrement.

19 mai
Élie Semoun
36 à 39 €. 20 h, Amphitéa.

23 mai
Éric Server
Humour. 7 à 10 €. 21 h, L'Autrement.

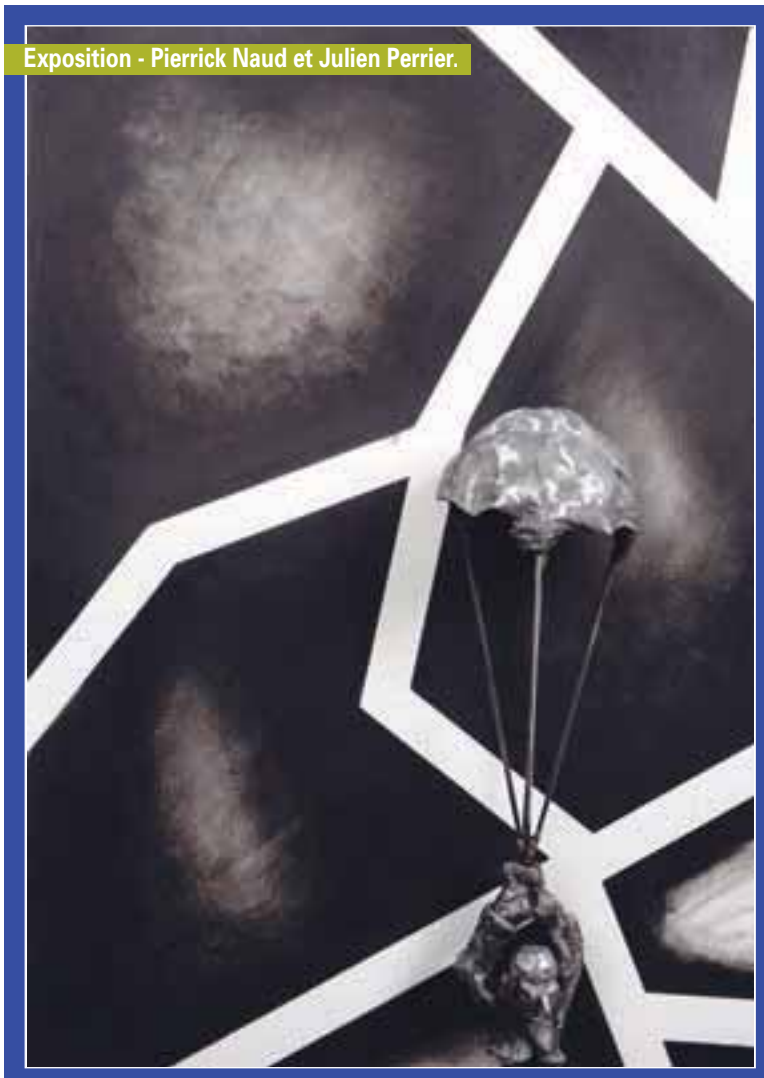
Exposition - Pierrick Naud et Julien Perrier.

Musique - Norig.

Exposi

Visites - Nuit des musées.

Théâtre - Vassa 1910.

25 mai
La Tambouille
Cie Map. 5 à 9 €, MPT Monplaisir.

28 et 29 mai
Atelier théâtre du Champ-de-Bataille
5 à 8,50 €. Le 28, à 19 h 30 ; le 29, à 20 h 30, théâtre du Champ-de-Bataille.

29 mai
La LIMA
Improvisation. 6 €. 21 h, L'Autrement.

VISITES

25 avril
Sur les pas du roi René
5,50 à 7 €. 15 h, office de tourisme.

Le Chant du monde enchanté
Avec les Éléments DISPOnibles. 4 à 5 € ; gratuit moins de 7 ans. 16 h, musée de la Tapisserie.

26 avril
Le Chant du monde à la loupe
4 à 5 €. 15 h 30, musée de la Tapisserie.

28 avril
Les sens, qui s'y frotte, s'y pique
Parcours commenté. 4 à 5 €. 14 h 30, musée de la Tapisserie.

29 avril
Ali Silem
Peintures, gravures… Réservation Angers Loire Tourisme, 02 41 23 50 00. 2 à 3 €. 18 h, 54, rue Richard-Duvernay.

2 mai
Daniel Tremblay
Gratuit. 18 h - 21 h, musée des beaux-arts.

Bibliothèque Toussaint
Les espaces publics. 10 h 30.

7 mai
Artis'an passionné
Pâtisseries, macarons, ganaches. Réservations Angers Loire Tourisme, 02 41 23 50 00. 3 à 5 €. 18 h, 59, rue Saint-Laud.

10 mai
La passion d'un collectionneur
Parcours commenté. 4 à 5 €. 15 h 30, musée-château de Villevêque.

Musique - Jean-Michel Pilc Trio.

Musique - Orchestre national Bordeaux-Aquitaine.

tion - Tube 6.

Musique - On Stage #32

LOUIS VINCENT / DANIEL NACAUD / P. SCHLIENGER/JIMMY KATZ / BRIGITTE ENGUERAND / ROBERTO GIOSTRA

13 mai
Dessine-moi un bol
Anne-Marie Donaint-Bonave. Réservation Angers Loire Tourisme, 02 41 23 50 00. 2 à 3 €. 18 h, 1, rue des Petites-Pannes.

16 mai
La Nuit des musées
19 h - minuit, musées d'Angers et de Villevêque.

17 mai
Bruits de cascades
Découverte des fontaines, à vélo, avec un guide. Inscription au 02 41 23 50 00. 5,50 à 7 €. 10 h 30, office du tourisme.

23 mai
Sur les pas du roi René
Croisière sur la Maine, avec guide-conférencier. Réservation au 02 41 23 50 00. 8 à 12 €. 16 h 30, cale de la Savatte.

24 mai
Comment c'est fait la sculpture ?
Dimanche en famille. 4 à 5 € ; gratuit moins de 7 ans. 15 h 30, galerie David et musée des beaux-arts.

EXPOSITIONS

Du 24 avril au 1er mai
Voir le monde autrement
Photos de Stéphane Guiberet. Tous les jours, 10 h - 13 h et 15 h - 18 h, tour Saint-Aubin.

Du 24 avril au 6 juin
Pierrick Naud et Julien Perrier
Dessins et sculptures. Mardi au samedi, 14 h - 18 h, Artothèque.

Du 24 avril au 25 septembre
Les Pavie, une famille angevine au temps du Romantisme
Lundi au vendredi, 9 h - 18 h, Archives départementales, 106, rue de Frémur.

Jusqu'au 25 avril
Guillaume Makani (Congo)
Peintures. Festival Cinémas d'Afrique. T'es rock coco.

Du 25 avril au 26 mai
Angers - Bamako,
chantiers de jeunes OCIA. Bibliothèque Annie-Fratellini.

Du 25 avril au 28 juin
Jacques Villeglé
Affiches. Mardi au samedi, 12 h - 19 h ; dimanches et jours fériés, 14 h - 18 h, Grand-Théâtre.

Jusqu'au 26 avril
Portraits d'Indiens
Club Photo d'Angers. Foire-expo, Amphitéa.

Jusqu'au 29 avril
Le bestiaire des précieuses ridicules
Bibliothèque de la Roseraie.

Du 29 avril au 20 juin
Le Tube 6
Puisque vous partez en voyage
Installation du Collectif R_. Mardi au samedi, 13 h - 19 h, Le Quai.

Jusqu'au 30 avril
Indocile saison
Dessins de Michel Crespin. Tous les jours sauf dimanche, 9 h - 19 h, Galerie 5, rue Le Nôtre.

C'est...
Dessins et peintures de François Brunet. Lundi au vendredi, 10 h - 12 h et 14 h - 17 h 30 ; 24 avril, 9 h 30 - 12 h, ESBA, 72, rue Bressigny.

Jusqu'au 2 mai
Tapis de Chine
Et céladons de Louis Laubignat. Mardi au samedi, 10 h 30 - 13 h et 14 h 30 - 19 h, Dynasties Chine, 3, rue Toussaint.

Félins du monde
En partenariat avec le muséum des sciences naturelles. Centre commercial Grand-Maine.

Jusqu'au 3 mai
Daniel Tremblay
Dessins, sculptures, installations. 3 à 4 €. Mardi au dimanche, 10 h - 18 h, musée des beaux-arts.

Du 4 mai au 26 juin
Encres aquarellées
De Laurent Gillier. Palais de Justice, du lundi au vendredi de 8 h 30 à 17 h.

Du 4 mai au 30 juin
Mélodie tempo graphie
Aquarelles de Tallani. Théâtre du Champ-de-Bataille.

Du 7 au 29 mai
Lutter contre l'homophobie
Association Quazar. Bibliothèque Toussaint.

Jusqu'au 10 mai
Carnets de voyage de Théodore Pavie
Mardi au dimanche, 10 h - 12 h et 14 h - 18 h, musée des beaux-arts.

La Chine, l'empire du gris
Photos de Bogdan Konopka. Lundi au vendredi, 9 h - 12 h et 14 h - 18 h ; dimanche 14 h - 18 h (fermé jours fériés), Maison de l'architecture.

Du 12 mai au 13 juin
Comment un livre vient au monde
Bibliothèque de Belle-Beille.

Du 14 mai au 25 juin
Carte blanche
Jeune création. Lundi au samedi, 9 h - 19 h, Galerie 5, rue Le Nôtre.

Du 16 au 24 mai
Grogui
Vidéo, installation, gravures, performance. Tous les jours, 10 h - 19 h, tour Saint-Aubin.

17 mai
L'invention d'une île
École supérieure des beaux-arts. 10 h - 18 h, île de Baure, La Ménitré.

Jusqu'au 17 mai
Jean Lurçat
Tapisseries 1940 – 1965. 3 à 4 €. Mardi au dimanche, 10 h - 12 h et 14 h - 18 h, musée de la Tapisserie.

Récup' et création
De Nathalie Boidron. Lundi au vendredi, 9 h - 12 h et 13 h 30 17 h 30 ; week-end et jour férié, 14 h - 18 h, Maison de l'environnement.

Du 17 mai au 7 juin
Je ne vois qu'infini par toutes les fenêtres
Étudiants de l'école des beaux-arts et de l'École de recherche graphique de Bruxelles. Château d'Oiron (79).

Du 19 mai au 21 juin
Habitants atypiques
Photos d'Alexa et Irène Brunet. Lundi au vendredi, 9 h - 12 h et 14 h - 18 h ; dimanche, 14 h - 18 h (fermé jours fériés), Maison de l'architecture.

Jusqu'au 29 mai
Une exposition à déguster !
Terre des Sciences. 9 h - 17 h, Maison de la technopole.

Du 29 mai au 6 juin
Eros tic 1.0
Peintures de Fabrice Lakal. Lundi au samedi, 10 h - 12 h 30 et 13 h 30 - 19 h (vendredi, 14 h - 19 h), tour Saint-Aubin.

Jusqu'au 5 juillet
Les as de la Première Guerre mondiale
2 à 5 € ; gratuit moins de 10 ans. Mardi au samedi : 14 h - 18 h ; dimanche, 15 h - 19 h, musée de l'Air, Marcé.

Jusqu'au 12 juillet
Le roi René, au-delà d'une légende
Visite guidée le dimanche à 15 h. 2 à 3 € ; gratuit moins de 18 ans. Mardi au dimanche, 13 h - 18 h, collégiale Saint-Martin.

Jusqu'au 20 septembre
J'ai capturé dans mes filets
De Thérèse Bonnétat et Muriel Crochet. 4 € ; gratuit moins de 18 ans. Mardi au dimanche, 14 h - 18 h, muséum des sciences naturelles.

Jusqu'au 31 décembre
Le roi René en son château au Logis royal
Château.

Jusqu'au 31 janvier
Témoignages
Photos de Charlène Dubreton. Centre Paul-Papin, 2, rue Moll.

Retrouvez l'agenda en détail sur www.angers.fr

POUR EN SAVOIR PLUS
www.angers.fr

HISTOIRE

Bateaux-lavoirs: caqueteuse fl

Avant l'ère de la machine à laver, les bateaux-lavoirs ont constitué un progrès face à l'insuffisance des blanchisseries de Reculée et des lavandières isolées, lavant où elles peuvent. Ils apparaissent vers 1800.

Le 15 octobre 1806, première mention des bateaux-lavoirs dans les archives: le juge de paix invite l'administration municipale à *"bien vouloir assigner aux batteaux-lavoirs qui existent à Angers au nombre de quatre un local convenable, en toutes eaux quelconques, de manière à ne pas nuire tant au commerce de la rivière qu'aux autres buandières"*.
Finalement, comme les rivières navigables font partie du domaine de l'État, c'est le préfet qui accorde ou refuse les permissions demandées. Aucune taxe d'amarrage n'est exigée, à la différence d'autres villes, comme Nantes. Le règlement du 23 mars 1840 sur la police des ports navigables d'Angers oblige simplement à apposer une plaque indiquant nom et domicile du propriétaire ainsi que la date de la permission obtenue. Le plus souvent, le bateau possède son propre nom – Saint-Antoine, Saint-Serge; l'Ange Gardien, l'Union, la Paix, l'Espoir –, des noms qui reflètent la division entre l'Anjou clérical et laïque. Quant au Moulin à Paroles, amarré quai Gambetta en 1910, point n'est besoin d'explication…
Ces bateaux sont une aubaine pour les charpentiers du Roi-de-Pologne et surtout de Reculée, particulièrement pour les familles Vallée, puis Duchesne et Desveaux, qui font de leur construction un quasi-monopole et de leur exploitation un véritable trafic! 25 m de longueur, pour 5 de largeur et 5 de hauteur, telles sont les dimensions les plus communes des bateaux-lavoirs. Au premier niveau se trouvent les postes des blanchisseuses, douze à quinze environ de chaque côté et, au milieu, deux rangées de chaudières posées sur des briques.
L'étage se partage entre l'habitation du patron – une cuisine et deux chambres, un débarras – et le séchoir. Le bateau est amarré à son emplacement par des chaînes reliées à de grosses ancres dans la Maine, aux arbres ou à des meules de granit sur la rive. Lorsque les bateaux-lavoirs sont en flottille, un filin ou des bâtons fixés à leur bord les tiennent à la fois à distance et les rendent solidaires. Malgré tout, la vigilance est de mise lors des tempêtes et des crues! Il faut être sur le pont la nuit pour vider le sentineau, compartiment placé au point le plus bas du bateau, destiné à recueillir l'eau qui s'y infiltre. D'ailleurs, même en temps ordinaire, le sentineau doit être vidé plusieurs fois par jour, travail des enfants… Être vigilant aussi lors des décrues, afin de prévenir les échouages. Les chaînes doivent être sans arrêt ajustées en fonction du niveau de l'eau.

L'hôpital ou le Grand-Hôtel avaiet leur propre bateau-lavoir

COLL. BELLIARD ET MICHEL LEMESLE, CLICHÉ ANONYME

Mme Belliard, patronne du Saint-Désiré, en pleine activité, vers 1930.

Les approvisionnements en bois sont stockés sur le quai, où souvent les propriétaires de bateaux-lavoirs élèvent des volailles, une chèvre. Sur le bateau, on ne travaille qu'à la lumière du jour. Les postes à laver sont loués à la journée. Les blanchisseuses professionnelles payent au mois et travaillent souvent pour de grands établissements, quoique certains aient leur propre bateau: l'hôpital, des usines de textile, le Grand-Hôtel de la place du Ralliement… Les autres laveuses sont soit indépendantes, soit des ménagères venues laver leur propre linge. Le buandier peut aussi avoir des employées qui travaillent pour lui.
Travail difficile, par tous les temps: le linge est

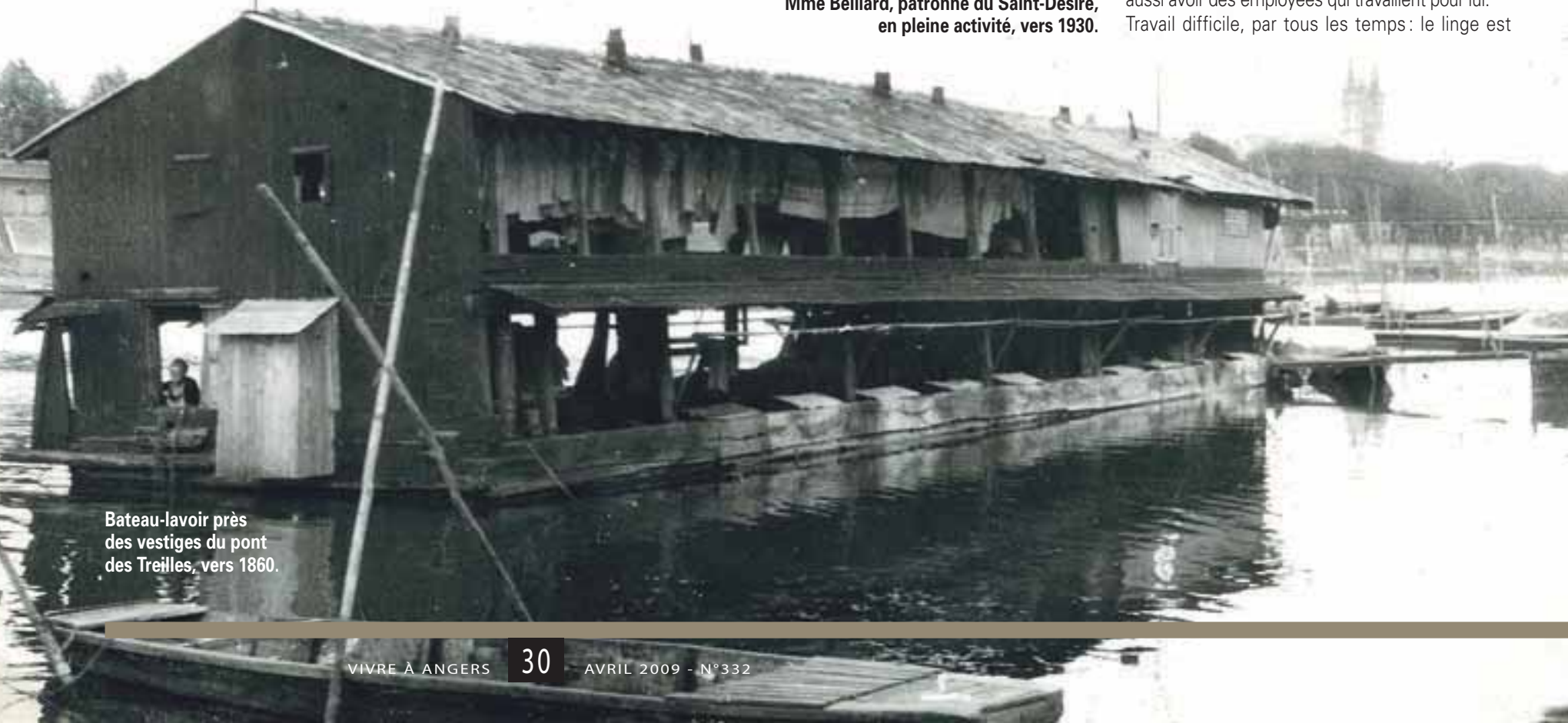

Bateau-lavoir près des vestiges du pont des Treilles, vers 1860.

ottille…

COLL. MÉTIVIER ET MICHEL LEMESLE, CLICHÉ MADELAIN.

Cale de la Savatte, les lavandières du bateau-lavoir l'Étoile rassemblées sur la passerelle.

d'abord mis à bouillir dans les chaudières, lavé et battu sur la selle pour faire sortir le savon, puis rincé à l'eau courante en se penchant dans la rivière, essoré enfin et tendu dans le séchoir ou sur la rive. Les "blanchecailles", comme on les surnomme, doivent avoir un solide tempérament !

Ces dames ont leur fête, le jeudi de la Mi-Carême. Les bateaux sont pavoisés. En calèche, chaque déléguée de bateau vient offrir en grande pompe à la patronne le bouquet de fleurs artificielles qui doit orner pour un an le pignon de la maison flottante. On élit la "reine des reines". On se cotise pour offrir un cadeau aux patrons. Ils remercient par un goûter, un vin d'honneur ou un dîner. Quand on a soif, on ne boit point à la rivière. Pour un jour, l'eau est complètement délaissée et l'on danse "à jambes que veux-tu" (*Le Journal de Maine-et-Loire*, 6 mars 1891) sur le quai ou le bateau ! Les blanchisseuses se travestissent souvent au 19e siècle. En 1881, elles parcourent la ville déguisées en hommes.

La Belle Époque ! Période faste pour les bateaux-lavoirs : ils sont 34 en 1910. L'après-guerre les voit peu à peu décroître, à mesure que le lavage à domicile et… l'hygiène font des progrès. On s'aperçoit enfin que, par une bizarre anomalie, ils sont presque tous situés au débouché des égouts ! Mais c'est la construction des quais insubmersibles Gambetta et Félix-Faure qui oblige à les regrouper pour la plupart quai Monge en novembre 1919. Ils y connaissent leur chant du cygne. Le Saint-Désiré, dernier d'entre eux, cesse son activité en avril 1956. Il sert de tribune d'arrivée lors de la course de hors-bord organisée par le comité des fêtes, avant d'être débité en bois de chauffage… ■

Sylvain Bertoldi,
Conservateur des Archives d'Angers

Sources : Archives municipales ; documentation réunie par Michel Lemesle et publiée en 1984 dans La Maine et ses souvenirs *; interview de René Turcius (bateau-lavoir le Saint-Serge) réalisée par Maud Fravega (association Mémoires vives).*

ARCH. MUN. ANGERS, COLL. ROBERT BRISSET, 9 FI 2645 (ORIGINAL AUX MUSÉES D'ANGERS).

ABLETTE ANGEVINE

Pêche au coup, pêche à la mouche, pêche aux carnassiers…, l'Ablette angevine propose des stages pendant tout l'été.

Pour avoir la pêche tout l'été

Pêche au coup, pêche à la mouche, pêche et voile, pêche aux carnassiers…, l'Ablette angevine propose tout l'été des stages d'initiation et de perfectionnement aux jeunes de 9 à 15 ans. Cinq jours pour découvrir les techniques de pêche mais aussi le milieu aquatique, les poissons, et se sensibiliser à la protection de l'environnement. Cette activité se tient pour l'essentiel à la Maison de l'environnement et autour du lac de Maine, du lundi au vendredi, de 9 h à 17 h, avec pause déjeuner sur place (apporter son pique-nique).

Le matériel, canes, lignes, hameçons, appâts sont fournis. Seule la carte de pêche est obligatoire (15 euros pour les plus de 12 ans). Selon le thème, le prix des stages est de 105 à 152 euros la semaine (chèques vacances et cartes Cezam acceptés). Attention, les inscriptions se font dès maintenant auprès de l'Ablette angevine ou, pour le stage pêche et voile, auprès du Pavoa, au lac de Maine. ■

Pour tout renseignement : Ablette angevine, 67, rue Saint-Nicolas, 02 41 88 32 26. info@abletteangevine.com ou www.abletteangevine.com

Une journée écocitoyenne au lac de Maine

ESA CHALLENGE

Étudiants de l'Ésa testant un radeau fait en matériaux de récupération.

Organiser un grand rendez-vous étudiant autour du développement durable et ouvert à l'international. Voilà l'objectif de l'Ésa Challenge, le nouvel événement de l'école supérieure d'agriculture qui se déroulera du 21 au 23 mai. Trois cents étudiants, dont les deux tiers en provenance d'écoles européennes, sont attendus.
Au programme : tourisme, visites d'entreprises, échanges d'expérience et, surtout, grand défi.
Par équipe de dix, les étudiants devront fabriquer des radeaux à partir de matériaux de récupération.
Le tout se terminera par une grande course nautique avec ces bateaux de fortune, le 23 mai, sur le lac de Maine.
À cette occasion, un village du développement durable sera installé pour le grand public entre le Pavoa et la Pyramide. Une quinzaine de stands s'y dresseront, où des associations et des établissements scolaires présenteront des actions concrètes en faveur du développement durable. Au menu également : jeux, animations et musique.
Le tout se terminera à 18 h par un concert gratuit du groupe breton Merzhin. ■

Ésa Challenge, le 23 mai, au lac de Maine, animations et village du développement durable, de 10 h 30 à 18 h. Finale des radeaux à partir de 14 h 30. Concert de Merzhin, à 18 h. www.esachallenge.com

Atelier d'intégration de l'Aptira à la maison pour to

L'Aptira, quarante au service des immigrés

L'Association pour la promotion et l'intégration dans la région d'Angers (Aptira) a été fondée en 1968. *"Notre première mission était l'alphabétisation,* précise Marie-Jeanne Lambour, la présidente. *Nous apprenions le français aux hommes étrangers qui venaient pour travailler. Lorsque les regroupements familiaux ont commencé, nous avons élargi cet enseignement aux femmes"*. L'accompagnement scolaire a démarré dès 1975. Il est effectué par des bénévoles, au domicile de l'enfant, ce qui établit un lien entre l'école et la famille et constitue une aide pour la parentalité. Un service de formation et d'accompagnement à l'emploi a vu le jour en 1987. Il compte une douzaine de salariés. En 1989, l'Aptira a lancé son service d'information et d'accompagnement juridique, dont l'utilité s'accroît sans cesse.
"Les lois sont complexes et changent souvent, souligne Marie-Jeanne Lambour. *Notre juriste, présente dix heures par semaine, est récemment passée à trente."*
Autre évolution, les cours de français sont devenus des ateliers d'intégration et de lien social, dans les quartiers. *"L'objectif de ces ateliers, encadrés par des bénévoles, n'est pas seulement d'aider les femmes et les demandeurs d'asile à maîtriser la langue, mais aussi à s'intégrer, à s'ouvrir sur le quartier"*.
Dix-huit salariés travaillent à l'Aptira, au siège, rue Saint-Exupéry, ou au service emploi-formation, rue des Noyers.
Pour l'alphabétisation et le soutien

THIERRY BONNET

Samuel Chevallier (à la pointe du panneau) et une partie de l'équipe organisatrice de la Nuit angevine. L'édition 2009 se fera sur le thème du chantier.

4 500 étudi

Le 6 mai, le parc-expo accueille la Nuit angevine, une immense fête étudiante. Interview de Samuel Chevalier, président de l'association organisatrice.

Qu'est ce que la Nuit angevine ?
Une des plus importantes fêtes étudiantes de l'Ouest. Depuis plus de quinze ans, 4 500 étudiants se retrouvent au parc-expo. Chaque année, nous refusons du monde. Les billets d'entrée (14 euros) s'écoulent en moins de deux semaines. Pour organiser une telle manifestation, les bureaux des étudiants de l'Éséo, de l'Ésa, de l'Essca et de l'Ensam

THIERRY BONNET

us de Monplaisir, pour de jeunes étrangers.

ans

scolaire, l'association compte sur ses quatre-vingts bénévoles. *"Certains sont avec nous depuis trente ans !*, se félicite la présidente. *Nous en recherchons continuellement"*.
Le public de l'Aptira est toujours nombreux. *"Nous touchons quelque mille cinq cents personnes à l'année, de cinquante-cinq nationalités différentes"*, précise Rachida Ouattara, directrice de l'Aptira.
La population angevine comprend 3,5 % de personnes d'origine étrangère. *"Notre association continuera à s'impliquer pour que les immigrés trouvent leur place dans la société et pour que la diversité soit considérée et appréhendée comme une richesse et non comme un problème"*, conclut la présidente. ■
Contact, 02 41 88 64 33.

Portes ouvertes
au jardin des Restos

13 000 m² de terrain et une serre de 1 000 m² : le jardin des Restos du cœur ouvre ses portes au public pendant quatre jours.
Le site, mis à disposition par l'Agglomération et les villes d'Angers et Trélazé, produit des légumes pour les Restos et des fleurs pour treize communes de l'agglomération avec lesquelles un partenariat a été conclu. Originalité : c'est aussi un chantier d'insertion pour seize personnes, qui trouvent ainsi la possibilité de *"reconstruire leur projet professionnel par un travail rémunéré"*.
Salariés et bénévoles des Restos accueilleront le public les 24, 25 et 26 avril, de 9 h à 12 h et de 14 h à 18 h, et le 8 mai, de 9 h à 12 h.
Vente de plantes à massif et de plants de légumes. ■

Chantier d'insertion des Restos,
61, rue des Longs-Boyaux, à Trélazé. Tél. : 02 41 68 16 34.

Il sera possible d'acheter des plants à l'occasion des journées portes-ouvertes du Jardin des restos du cœur.

THIERRY BONNET

ants à la Nuit angevine

unissent leur force : cent vingt bénévoles et un budget de 85 000 euros.

Quelles sont les caractéristiques de l'édition 2009 ?
Le thème est le chantier. Petit clin d'œil au tramway. On trouvera donc en décoration panneaux, gyrophares, casques… et on distribuera aussi des gilets de protection. Mais surtout, nous avons mis le paquet sur la musique en faisant venir trois DJs réputés : Greg Cerrone, Tristan Garner et Norman Doray. La Nuit angevine est avant tout un immense dance floor de 4 000 m², ouvert de 21 h 30 à 4 h.

Et côté prévention, que faites-vous ?
Des navettes allers et retours sont mises en place entre le centre-ville et le parc-expo, en partenariat avec la Cotra.
Peu de conducteurs viennent donc avec leur voiture. Néanmoins, nous leur proposons de ne récupérer leurs clés qu'après avoir soufflé dans un éthylotest.
En amont de la fête, nous discutons également avec les services de la Ville pour éviter tout débordement.
Sur place, la Croix-Rouge est présente et nous embauchons soixante agents de sécurité. Franchement, on fait le maximum sur ce plan. ■

INFORMATIONS

Création d'un bureau d'aide à l'insertion professionnelle à l'université à la rentrée. Tél. : 02 41 22 69 20.

Les Accroche-cœurs lancent un appel aux chanteurs et sculpteurs amateurs pour les festivités de septembre. S'inscrire dès maintenant auprès de Jo Bithume : chorale, 06 75 78 93 49 ou nicole.dolivet.duperray@gmail.com. Sculpture : 06 14 24 17 89, sp.accrochecoeurs@hotmail.fr

Les Éclaireuses éclaireurs de France proposent divers projets éducatifs, citoyens, solidaires et laïcs, aux 7-17 ans. Contact : 06 73 06 35 98, www.eedf.fr

Le chœur de l'ONPL cherche des choristes amateurs. Auditions le 25 avril. Renseignements au 02 51 25 29 26, chœur@onpl.fr

Pour tout savoir de l'éco prêt à taux zéro contacter l'ADIL au 02 41 81 89 40, contact@adil.com et l'Espace info énergie-association Alizée, de 14 h à 18 h, au 02 41 18 01 08.

Rencontre chefs d'entreprise - élus avec la CCI, le 26 mai, à 20 h 30, 8, bd du Roi-René, afin de mieux appréhender leurs besoins. Inscriptions au 02 41 20 49 00.

Radio G cherche des animateurs radio, ayant un projet de programme : danse, théâtre, BD… Candidature sur www.radio-g.org à retourner jusqu'au 31 mai à prog@radio-g.org Tél. : 02 41 60 47 47, de 14 h à 18 h, en semaine.

Marathon photo Fnac le 30 mai. Inscription par équipe de deux à l'accueil du magasin, du 28 avril au 23 mai. Tél. : 02 41 24 33 13.

Concours photo Val de Loire - l'Unesco sur le thème : Quel paysage voulez-vous transmettre à vos enfants ?, jusqu'au 31 mai sur www.rendezvouspatrimoinemondial.fr

Le festival d'Anjou qui célèbre sa 60e édition lance un appel auprès des personnes détenant des photos du festival, plus particulièrement entre 1950 et 1985. Contact : 02 41 24 88 77, t.vallee@festivaldanjou.com

RENDEZ-VOUS

Lesbian gay bi trans pride le 16 mai : départ 14 h place de la République, arrivée 16 h, devant Le Quai. Barbecue à 18 h. Soirée Chabada, de 22 h à 4 h (réservée aux plus de 16 ans), de 10 à 16 €. Tél. : 02 41 22 12 76, www.assoquazar.free.fr

Le Bal moderne des 30 ans du CNDC aura lieu le 28 mai. Répétitions pour tous le 16, aux musées des beaux-arts, 20 h, et Jean-Lurçat, 22 h. Contact : 02 44 01 22 66.

Café des signes sourds et entendants, le 15 mai, dès 21 h, à l'Art's Café, rue Baudrière. Contact : www.terreetlune.canalblog.com

Braderie de livres, revues, CD des bibliothèques et catalogues des musées le 16 mai, 9 h 30-18 h, cloître, rue Toussaint. 1 € le document. Contact : 02 41 24 25 50.

Rencontre ANPEIP pour les parents d'un enfant intellectuellement précoce, le 19 mai, 18 h 30-20 h 30. Inscription au 3, rue Prosper-Bigeard, 02 41 88 16 19, paysdelaloire@anpeip.org

Bal médiéval au château le 22 mai, à 20 h, avec la compagnie Outre-mesure et spectacle "Excellence des pratiques amateurs". Tél. : 02 41 86 48 77.

RENDEZ-VOUS

Observation des étoiles le 19 mai, dès 21 h, avec Ciel d'Anjou, à la Maison des chasseurs, Bouchemaine. Gratuit. Contact: 02 41 47 04 19.

Nuit des musées à la collégiale Saint-Martin le 16 mai, de 20 h à minuit, autour de la légende du roi René. Gratuit. Contact: 02 41 81 16 00.

Regard sur les âges, ici et ailleurs: table ronde intergénérationnelle le 4 mai, 18 h, espace Welcome, 4, place Maurice-Sailland, dans le cadre de Cinémas d'Afrique. Contact: 02 41 23 13 31.

Café des âges *"L'art contemporain, j'y comprends rien!"*, échanges entre générations le 13 mai, 14 h 30, musée des beaux-arts. Gratuit. Contact: 02 41 23 13 31.

Festiv'Ésa "penser global, agir local" le 16 mai, à l'école supérieure d'agriculture: les Amap, concerts, animations pour petits et grands, restauration… Tél.: 06 27 26 34 09.

Forum du propriétaire de cheval de courses de galop le 3 mai, à l'hippodrome. S'inscrire au 06 45 70 91 97.

SANTÉ

16-30 ans: parlons santé le 18 mai, de 18 h à 19 h, à la résidence des jeunes travailleurs Alizés: droit à la santé, accès aux soins, complémentaire… Contact: 02 41 43 70 90.

Journée mondiale de lutte contre le paludisme le 25 avril. Table ronde et théâtre d'improvisation le 24, 20 h, maison de quartier Saint-Serge (gratuit). Concert Santa Macairo Orkestar et Charivari le 28, 21 h, espace culturel de l'université Saint-Serge (8€). Tél.: 06 68 38 66 74, jmlcp_angers@hotmail.fr

Journée de prévention des cancers de la peau le 28 mai, 9 h - 17 h. Dépistages gratuits et sans rendez-vous par les dermatologues angevins au centre médico-sportif, 5, rue Guérin. Contact: 02 41 05 44 54.

SOLIDARITÉ

L'association Contact aide à accepter l'homosexualité d'un proche. Réunion le 13 mai, à 20 h 30, à l'Espace femmes, 35, rue Saint-Exupéry. Tél.: 02 41 48 87 79, contactmloire@aol.com

Braderies du Secours populaire le 16 mai, 9 h-11 h 30, 1, rue Albéric-Dubois: vêtements neufs et occasion, brocante, livres. Et "Pop affaires", 21 bis, bd Daviers, 15 mai, 14 h - 18 h, et le 16, 10 h - 13 h. Tél.: 02 41 25 11 75.

SOS anorexie relance ses activités: groupe de parole, réunion… Tél.: 06 86 94 15 04.

Familles d'accueil recherchées pour des stagiaires en formation au lycée du Fresne (durée: 4 à 5 nuits). Contact: 02 41 76 53 00.

LOISIRS

Jeux de société en anglais autour d'une pizza le 19 mai, de 18 h à 20 h, à la Bibliothèque anglophone. 6 €, pizza et boisson comprises, 3 € pour les anglophones. Inscriptions: 60, rue Boisnet ou 02 41 24 97 07.

Rencontres des Boîtes à jeux les 23 avril et 7 mai, de 14 h 30 à 18 h, au centre Marcelle-Menet. Contact: 06 77 10 82 31, les boitesajeux@cegetel.net

La Loire angevine au naturel, guide de la LPO (sites d'observation, description des habitats, espèces remarquables, planches couleur…) 5 €, LPO Anjou, 02 41 44 44 22, accueil@lpo-anjou.org

SORTIES

Observation des oiseaux nicheurs du lac de Maine le 6 mai, de 10 h à 12 h, avec la LPO. Rendez-vous à l'entrée du camping. Gratuit. Inscriptions: 02 41 22 32 30.

Randonnée botanique de 7 km le 10 mai, de 10 h à 16 h. Apporter son pique-nique. Rendez-vous à la Maison de l'environnement. 8,40 €, réduit 2,10 €. Inscriptions: 02 41 22 32 30.

Sortie ornitho au parc de Balzac le 20 mai, de 10 h à 12 h, avec la LPO. Rendez-vous à l'entrée Montesquieu. Gratuit sur inscription: 02 41 22 32 30.

Randonnées vélo, VTT, marche d'Autisme 49 le 1er mai à Brissac. Inscription de 7 h 30 à 10 h. Départ à l'école des Jardins. Parcours fléchés: 6, 10, 16 et 24 km à pied; 50, 70 et 105 km à vélo; 25 et 45 km à VTT; vélo famille, 15 km. 5 €, gratuit pour les moins de 12 ans et personnes handicapés. Marche découverte touristique avec guides à 9 h. 7 € avec fouace à mi-parcours. autisme49@laposte.net

Translayon, 40 sorties "nature et terroir" du 21 au 24 mai. Programme sur www.translayon.com Contact: 02 41 54 13 27.

SPORTS

Angers Nautique Aviron propose initiation et perfectionnement à l'aviron, pour adultes, en soirée ou en matinée le week-end. 10 € la séance découverte, 15 € les deux. Adhésion 6 mois à 180 € ou 3 mois à 120 €. Stages pour les 11-15 ans durant l'été. Renseignements: 02 41 48 23 61, angers nautique@hotmail.com

Finales basket jeunes Coupes de l'Anjou et Challenge de l'Anjou le 30 mai, salle Jean-Vilar, de 9 h 30 à 23 h. Gratuit. www.angersbc49.com

ATELIERS

Fête du pain à la Maison de l'environnement: Histoires et légendes au coin du feu avec les conteurs de la Jabotée le 16 mai, de 20 h 30 à 22 h (4,05 € et 2,10 €). Stage boulange le 17 mai de 8 h à 17 h (11,50 € et 2,10 €). Inscriptions: 02 41 22 32 30.

Groupe d'échanges pour enseignants d'anglais de collège et lycée le 2 mai, de 10 h 30 à 11 h 30, à la Bibliothèque anglophone. Gratuit, ouvert aux membres de la bibliothèque. Tél.: 02 41 24 97 07.

Stage de tango argentin, tous niveaux, les 9 et 10 mai, avec Sandra Messina et Ricardo Calvo. Association "Tango Fuego d'Angers", 06 60 93 31 41.

Atelier jardin bio "bien réussir son compost" le 10 mai, de 10 h à 12 h, à la Maison de l'environnement. Gratuit. Inscriptions: 02 41 22 32 30.

À la collégiale Saint-Martin, pour les 7-11 ans, atelier plastique "galerie de portraits du roi René" le 13 mai, à 14 h; atelier musical "la ronde des instruments" le 27 mai, à 14 h et à 16 h. 4 €, carte ateliers 10 €. Réservations: 02 41 81 16 00.

Stage théâtre pour amateurs et débutants, sur le thème du personnage, les 25 et 26 avril, avec la Cie Demain Des Pieds. 50 € + adhésion. Inscriptions: 06 83 09 47 25.

Kalima propose des cours d'arabe moderne standard, pour adultes débutants et initiés. Le mardi, 9, rue Botanique, de 18 h 30 à 20 h, niveau intermédiaire; le mercredi au centre Marcelle-Menet, débutants de 18 h 15 à 20 h 45, et niveau avancé de 20 h à 21 h 30. Permanence Kalima, 9, rue Botanique, le samedi de 10 h à 12 h. Inscription: 02 41 54 81 49, kalima.angers@wanadoo.fr

Cours de danse classique, de caractère et barre à terre, au conservatoire les 25 et 26 avril, par niveaux. Ouvert à tous. De 26 € (le cours) à 158 € (nombre illimité). Inscriptions: APEC, 26, rue Montaigne, permanence le mercredi de 10 h à 12 h. Contact: 02 41 88 59 02.

Ateliers "Parler pour grandir": communication parents-enfants en deux modules *"parler pour que les enfants écoutent, écouter pour que les enfants parlent"* et *"jalousies et rivalités entre frères et sœurs"*. Contact: 06 62 63 79 64, latelierdesparents.fr

FORMATION

TOEIC à la Bibliothèque anglophone le 2 juin, de 19 h à 21 h 30. Tarifs et inscriptions sur www.fr.etsglobal.org/store Tél.: 02 41 24 97 07.

Pour devenir animateurs d'accueils de loisirs, formation BAFA avec Familles rurales, 02 41 18 20 04.

Préparations BAFA et BAFD en juin avec l'Afocal, 26, rue Brault, 02 41 22 00 88, www.afocalpdl.fr

Information du Cnam sur la formation qualité, santé, sécurité et environnement, le 2 juin, à 12 h 30, et le 11, à 18 h 30. Gratuit sur inscription: 122, rue de Frémur, 02 41 66 10 59, www.cnam-paysdelaloire.fr

Le pôle management industriel du Cnam propose trois nouveaux certificats de compétence: conduite d'actions de progrès, pilote de projet de diversification des activités de l'entreprise, et référent en intelligence économique. Tél.: 02 41 66 10 56.

L'ÉSÉO ouvre une option énergie-environnement pour ses étudiants de deuxième année, cycle ingénieur.

ENSEIGNEMENT

Concours d'entrée à l'école maîtrisienne régionale des Pays de la Loire en classes à horaires aménagés de CM1, CM2 et 6e, le 6 juin, de 9 h à 12 h. Réunion le 28 mai, à 18 h, 10, rue du Vollier, 02 41 88 60 61, angers@ecole-maitrise.org

Portes ouvertes aux Buissonnets, lycée professionnel, 7, bd Daviers, le 25 avril, de 9 h à 12 h 30, et le 27 mai, de 14 h à 18 h. Métiers de la vente, du commerce et des services à la personne. Tél.: 02 41 24 19 70. www.lesbuissonnets.org

Le Cufco cherche des familles d'accueil pour enseignants américains en septembre. Tél.: 02 41 96 23 87, virginie.bettker@univ-angers.fr

ENFANCE

Réunion sur les modes d'accueil petite enfance le 14 mai, à 19 h, à la cité éducative Annie-Fratellini. Contact.: 02 41 05 45 80.

L'Arche de Noé, multi-accueil pour enfants de 2 mois à 4 ans, 29, rue de l'Abbé-Frémond, est maintenant accessible aux familles de l'agglomération, le samedi, de 7 h 30 à 19 h 30. Accueil occasionnel ou régulier. Tél.: 02 41 34 73 18.

Un jeune d'Osnabrück de 14 ans cherche un correspondant angevin. Contact: ambassadrice d'Osnabrück, 02 41 05 40 84, jumelage.osnabrueck@ville.angers.fr

SOS urgences mamans, garde d'enfants. Tél.: 02 41 60 26 38

ABONNEZ-VOUS À *VIVRE À ANGERS* !

Vous quittez Angers? Vous habitez la périphérie? Vous pouvez vous abonner en renvoyant ce coupon complété et accompagné d'un chèque de 12,20 euros libellé à l'ordre du Trésor public à:

Hôtel de ville, service information, BP 23 527 49035 Angers Cedex 01.

Nom: ..... **Prénom:** .....
Adresse: ..... **Tél.:** .....
Code postal: ..... **Ville:** .....

INFOS PRATIQUES

POUR EN SAVOIR PLUS
www.angers.fr

MAIRIE 5 SUR 5 0 800 49 05 05

Numéro gratuit depuis un poste fixe où signaler tout problème : banc endommagé, lampadaire défectueux, nid de poule, tags, vitres brisées, désinfection, dératisation, intervention de propreté…

HÔTEL DE VILLE
boulevard de la Résistance-et-de-la-Déportation,
du lundi au vendredi, de 9 h à 17 h 30, le samedi, de 9 h à 12 h,
02 41 05 40 00

POLICE MUNICIPALE
du lundi au samedi,
de 8 h 30 à 0 h 30,
02 41 05 40 17

OBJETS TROUVÉS
02 41 05 44 79

BUS (Cotra, www.cotra.fr)
02 41 33 64 64

MAISON DU TRAMWAY
12, place Imbach, lundi, de 13 h à 19 h, et du mardi au samedi, 10 h à 12 h et de 13 h à 19 h.
0 800 104 204 (gratuit depuis un poste fixe)

Urgences

Pompiers : 18
Police secours : 17
Samu (urgences vitales) **:** 15
Médecin de garde (urgences non vitales) **:** 02 41 33 16 33
Samu social (sans-abris) **:** 115
Urgences - CHU : 02 41 35 37 12
Maison médicale de garde : 02 41 32 54 49
Urgences - Clinique de l'Anjou : 02 41 44 70 70
Centre antipoison : 02 41 48 21 21
Clinique de la main : 02 41 86 86 41
Urgences dentaires (week-end) **:** 02 41 87 22 53
Gaz de France (numéro azur) **:** 0 810 433 049
Électricité de France (numéro azur) **:** 0 810 333 049
Eau : 02 41 05 50 50
Assainissement : 02 41 05 51 51

Retrouvez l'actualité des conseils consultatifs de quartier
sur le site de la Ville
www.angers.fr/participer
contact : democratie-locale@ville.angers.fr

Vie quotidienne

Des lieux où vous trouverez des réponses à vos questions

Point Info famille
hall de l'hôtel de ville,
du lundi au vendredi, de 9 h à 17 h 30.
02 41 05 45 80

Centre information jeunesse
5, allée du Haras (face à la patinoire),
lundi, mardi, jeudi et vendredi,
de 13 h à 18 h ; mercredi, de 10 h à 18 h ;
samedi, de 10 h à 12 h.
02 41 87 74 47

Pass'âge, plateforme gérontologique (Clic - agence conseil personnes âgées et réseau de santé)
16 bis, avenue Jean-XXIII,
du lundi au vendredi, de 9 h à 12 h et de 13 h 30 à 17 h.
0 800 250 800

Centre communal d'action sociale
esplanade de l'hôtel de ville,
du lundi au vendredi, de 9 h à 17 h 30.
02 41 05 49 49

Accueil logement
68, rue du Mail,
lundi, de 14 h à 18 h ;
mardi, jeudi et vendredi,
de 10 h à 12 h 30 et de 13 h 30 à 18 h ;
le mercredi, de 10 h à 18 h.
02 41 05 50 55

Maison de la justice et du droit
3, boulevard Picasso,
lundi, mardi, mercredi et vendredi,
de 9 h à 12 h et de 13 h 30 à 17 h 30 ;
jeudi de 13 h à 20 h.
02 41 45 34 00

Maison départementale des personnes handicapées
35, rue du Château-d'Orgemont,
du lundi au vendredi,
de 9 h à 12 h et de 14 h à 17 h.
0 800 49 00 49

Environnement - Santé publique

Environnement et cadre de vie (bruit, insalubrité, pollution) :
02 41 05 44 18

Vaccinations :
02 41 05 44 30

Point accueil santé solidarités (Pass) **:**
5, rue de Crimée,
02 41 88 87 40

Douches municipales :
2, rue Léon-Jouhaux,
02 41 20 30 84

Qualité de l'eau :
02 41 79 73 90

Déchets et collectes sélectives (Tom)
0 800 41 88 00 (numéro vert)

Déchèteries d'Angers Loire Métropole et recyclerie Emmaüs
Du lundi au vendredi,
de 8 h 30 à 12 h et de 14 h à 18 h ;
le samedi, de 8 h 30 à 18 h sans interruption, et le dimanche,
de 8 h 30 à 12 h.
Fermées les jours fériés.

Pour connaître les pharmacies de garde
les nuits, dimanches et jours fériés,
il suffit désormais de composer le 3237
(0,34 euro la minute, prix d'un appel local à partir d'un téléphone fixe).

Assistance et écoute

ALCOOL
Centre d'alcoologie : 02 41 44 08 72
Alcooliques anonymes : 02 41 48 49 48
Vie libre : 02 41 86 07 22
Croix-d'or : 02 41 32 79 17

DROGUE
Drogues info service (numéro vert) **:** 0 800 23 13 13
Consultation parents/jeunes
Centre d'accueil 144 02 41 47 47 37

MALTRAITANCE
Allo enfance maltraitée (24 h/24, gratuit) **:** 119
Maltraitance personnes âgées et handicapées : 3977
Sos femmes : 02 41 87 97 22
Violences conjugales : 39 19 (prix appel local)

MÉDIATION ET AIDE AUX VICTIMES
Halde (discriminations) **:** 08 1000 5000
Médiation familiale et conjugale (CAF) **:** 02 41 81 14 17
Médiations 49 : 02 41 68 49 00
Adavem 49 : 02 41 20 51 26
Aavas (aide aux victimes d'abus sexuels) **:** 02 41 36 02 07
Anvac (aide aux victimes d'accidents) **:** 02 41 43 98 94

SEXUALITÉ
Planning familial : 02 41 88 70 73
Info contraception et IVG : 0 800 834 321

SIDA
Sida info service (numéro vert) **:** 0 800 840 800
Aides : 02 41 88 76 00
Centre de dépistage 02 41 35 41 13

SOLITUDE
Sos amitié (24 h/24) **:** 02 41 86 98 98

TABAC
Tabac info service (0,15 euro/mn) **:** 0 825 30 93 10