VIVRE À
Angers
MENSUEL | N°269
1,22 € | JUIN 2003

26 le guide
La belle saison du sport angevin

11 la ville
Dans un an, le musée des beaux-arts

20 le mag
Exposition : hommage à Stani Nitkowski

28 le guide
Une ferme s'installe au parc-expo

Angers
www.angers.fr

le SOMMAIRE

> ACTUALITÉ

Accroche-cœurs : semez dès maintenant des plantes grimpantes [4]
Événement : trophée Fenioux, le 21 juin [5]
Santé : la clinique Saint-Léonard s'installe à Trélazé [6]
Rendez-vous : une fête de la musique sans voitures [7]

Thierry Bonnet

8

>AU CONSEIL

Le tourisme à Angers [8]

3,12 M€ pour le sport de haut niveau [8]

> LA VILLE

11

MéLICD

Le musée des beaux-arts ouvre dans un an [11]
Voirie : les gros chantiers [13]
Fin juin, tournois sportifs au lac de Maine [15]

> LES QUARTIERS

Centre ville - La Fayette : au marché le mercredi [16]
Grand-Pigeon : deux habitants repeignent les halls [17]
La Roseraie : Passamoi Na conclut 15 jours de fête [18]
Belle-Beille : un journal pour les tours Hamon [19]
Justices : les habitants grimpent aux branches [20]
Saint-Jacques : Alexandra, animatrice de parentalité [21]

> LE MAG'

Exposition : hommage à Stani Nitkowski [22]
L'été en fête au cloître Toussaint [23]
Agenda : vos loisirs en bref [24]

> LE GUIDE

26

Thierry Bonnet

La belle saison du sport angevin [26]
Congrès de Prim Holstein fin juin [28]
Histoire : le premier syndicat d'initiative [29]

EDITORIAL

Le tourisme, élément du rebond économique d'Angers

Parmi les atouts économiques d'Angers, il en est un auquel nous attachons beaucoup d'importance : c'est celui du tourisme.

Notre patrimoine historique, notre richesse culturelle, la qualité de nos paysages et notre art de vivre apprécié font qu'Angers a un grand potentiel touristique. Ce potentiel, nous l'exploitons en innovant tous les ans, en le valorisant et en structurant l'offre touristique. Et les chiffres sont là pour le prouver : le succès de l'opération "Made in Angers" consacrée au tourisme industriel est un encouragement à poursuivre sur cette voie de la qualité et de l'originalité.

Car le tourisme est un véritable vivier d'emplois et de dynamisme économique. Dans la seule région des Pays de la Loire, ce secteur représente 50 000 emplois. C'est pour cela qu'il nous faut chaque jour travailler à amplifier le rayonnement d'Angers. C'est bien au service du développement de notre ville, et donc des Angevins, que ce rayonnement prend tout son sens. La situation exceptionnelle de notre ville dans le Val de Loire doit nous permettre d'avoir une position privilégiée au sein de notre région pour attirer de nouveaux touristes.

Dans un an, le musée des beaux-arts ouvrira ses portes : il devra participer pleinement de cette dynamique touristique. Ce sera en tout cas un équipement d'une grande qualité, capable de porter haut et fort les couleurs d'Angers en même temps qu'il sera très largement ouvert à chacun d'entre vous.

Jean-Claude Antonini
Maire d'Angers

VIVRE À ANGERS. Rédaction-réalisation : service information • Édition : Ville d'Angers - B.P. 3527 - 49035 Angers Cedex 01 • Directeur de la publication : Jean-Claude **Antonini** • Directeur de l'Information et de la Communication : Bernard **Lecoq** • Rédacteur en chef : François **Lemoulant** • Rédaction : Thierry **Bonnet** (photographe), Benoît **Chanteloup**, François **Lemoulant**, Marine **Leroy**, avec la collaboration de Sylvain **Bertoldi** • Secrétariat "Vivre à Angers" : Patricia **Thibault**, 02 41 05 41 31 • Secrétariat agenda culturel : Chantal **Roby**, 02 41 05 41 34 • Photo de Une : Thierry **Bonnet** • Conception graphique & maquette : **MCM Information**, 04 76 03 78 30 • Publicité : **Ouest-Expansion**, 02 99 35 10 10 • Photogravure : **Paragraphe**, Angers • Impression : **Imaye**, Laval • Distribution : **Delta Diffusion** • Tirage : 80 000 exemplaires • Dépôt légal : IIe trimestre 2003 • I.S.S.N. : 0767-354 X

Lucie Lom/La Boîte qui fait beuh

Dès maintenant, tendez des fils entre les balcons pour y laisser filer des plantes grimpantes, préparez pots et jardinières… et laissez la végétation envahir la ville pour les Accroche-cœurs 2003.

ACCROCHE-CŒURS

Semez des graines de folie

Les Accroche-cœurs auront lieu du 11 au 14 septembre sur le thème : "la végétation envahit la ville". Une idée à faire germer : transformons dès maintenant la ville en une gigantesque serre ! Avec une rizière dans la montée Saint-Maurice, un parc rue de la Gare, un jardin place Molière, des volubilis dans les boîtes à lettres, des coloquintes aux balcons, des aubergines au pied des parcmètres, du houblon sur les gouttières… Sans attendre, chacun peut prendre son tablier et ses outils de jardinier. L'idée est simple : semer et planter dès aujourd'hui dans des pots et des jardinières des graines qui seront en pleine floraison mi-septembre. Il sera alors facile de sortir vos cultures dans la rue ou sur vos balcons.

Du côté des plantes grimpantes, le choix est vaste : houblon, falopia, cobée… L'ipomée volubilis, à semer quand la terre est chaude, offre de nouvelles fleurs chaque matin. Le pois de senteur est très parfumé. La Mina lobata mélange le jaune, l'orange et le rouge sur des fleurs effilées tandis que la coloquinte, une fois fleurie, peut se faire sécher pour décorer la maison. La passiflore est une véritable liane et le Thunbergia s'impose pour les balcons exposés plein sud.

Pour ceux qui préfèrent les légumes, il faut semer des haricots à rames d'Espagne au feuillage très couvrant ou des haricots kilomètre. La récolte se fera environ deux mois et demi après. Mais on peut aussi planter des tomates et des tomates cerises, des citrouilles et des melons, des courgettes, des poivrons et des aubergines, des concombres ou des cornichons. Certaines fleurs sont même comestibles : la capucine naine ou grimpante, le coquelicot sauge, la sauge et les soucis.

Où se procurer les graines ?

Deux entreprises angevines, les Graines Bertrand et Vilmorin, offrent 13000 sachets de graines. Ils sont distribués gratuitement dans les mairies et les maisons de quartier, avec quelques conseils de jardinage en prime. Mais rien ne vous empêche de créer vous-même vos propres compositions florales, en tentant quelques expériences et associations de graines avec vos réserves personnelles.

Bon jardinage. N'oubliez pas d'arroser vos plantations deux fois par semaine, et rendez-vous en septembre. ■

CLIN D'ŒIL

Soyez ambassadeur de votre ville

Vous avez un autocollant de la ville d'Angers collé à l'arrière de votre véhicule ? Si oui, décollez-le. La Ville dispose d'un nouveau logo. Vous trouverez l'autocollant en page 9 de ce journal. Il est également possible de s'en procurer dans différents lieux : hôtel de ville et mairies de quartier notamment. ■

Angers
www.angers.fr

LE CHIFFRE

40 000 spectateurs

pendant les quatre jours de Tour de Scènes, record battu ! Du 28 au 31 mai, la sixième édition du festival a bénéficié d'un temps idéal. La variété et la qualité de la programmation ont fait le reste. Deux grandes scènes, place Louis-Imbach et quai Ligny, une scène mobile qui se baladait du Ralliement à la Doutre : autant d'espaces variés pour accueillir les soixante groupes, représentant tous les styles musicaux, du "métal-beat" à la chanson française, lors de quatorze concerts. La programmation plus intimiste dans les bars a également remporté un important succès.

Phil Journé

ÉVÉNEMENT

Serge Simon

Les rois de la piste au vélodrome

Le 21 juin, le vélodrome Montesquieu accueillera à partir de 16 h les pistards français, qui font partie des meilleurs mondiaux. Sont attendus Florian Rousseau, Laurent Gané et Arnaud Tournant. À noter également la présence de François Pervis, l'an passé champion du monde junior de vitesse par équipe, et qui fut de longues années licencié au club local de l'EVAD.

Tout ce petit monde viendra sur la piste angevine disputer la finale du Trophée Fenioux. *"Juste derrière les championnats de France, c'est la plus importante épreuve de la fédération,* lance Paul Buret, président du Comité d'organisation du vélodrome d'Angers (COVA). *Les dix-huit meilleurs pistards hexagonaux y sont inscrits d'office."*

L'an passé, le COVA avait déjà accueilli une des trois manches du trophée Fenioux. Mais pour l'édition 2003, cerise sur le gâteau, la fédération a attribué la finale au COVA. Les organisateurs espèrent dépasser cette année le millier d'entrées grâce à plus de quatre heures de compétition et de spectacle. *"Les meilleurs cyclistes dépassent les 70 km/h. Et, dans les virages, la pente atteint 45 °. Autant dire que ces sportifs sont de véritables équilibristes."* ■

Le 21 juin, de 16 h à 20 h 30, au vélodrome, rue Montesquieu. Entrée 5 €, gratuit pour les moins de 14 ans. Renseignements : 02 41 66 91 52.

INITIATIVE

Les malvoyants voient désormais le tableau

"Avant, *j'étais au premier rang, collé au tableau, et, malgré cela, je ne réussissais pas à lire tout ce qui était écrit"*, se souvient Kevin. Sa vie scolaire a été bouleversée grâce à l'arrivée du logiciel Portanum. Issu d'un partenariat entre l'institut Montéclair, IBM et Thalès, ce programme destiné aux malvoyants permet de grossir les caractères écrits au tableau. Depuis le premier trimestre, une petite caméra et un ordinateur portable ont pris place dans les cartables des sept jeunes Angevins qui testent le procédé en avant-première. La caméra est dirigée vers le tableau et le logiciel permet d'en lire le contenu. *"L'avantage de Portanum est sa simplicité et sa rapidité d'utilisation. Désormais, je ne suis plus obligé de continuellement demander à mon voisin ce qu'il y a d'écrit"*, se réjouit Kévin. L'expérimentation est donc une réussite. Intégrés dans des classes ordinaires, les sept élèves ont tous énormément gagné en autonomie pour leurs prises de notes. C'est pourquoi, à la prochaine rentrée, l'institut Montéclair va étendre l'utilisation de Portanum à d'autres jeunes scolarisés, voire à des adultes pour des utilisations plus spécifiques. ■

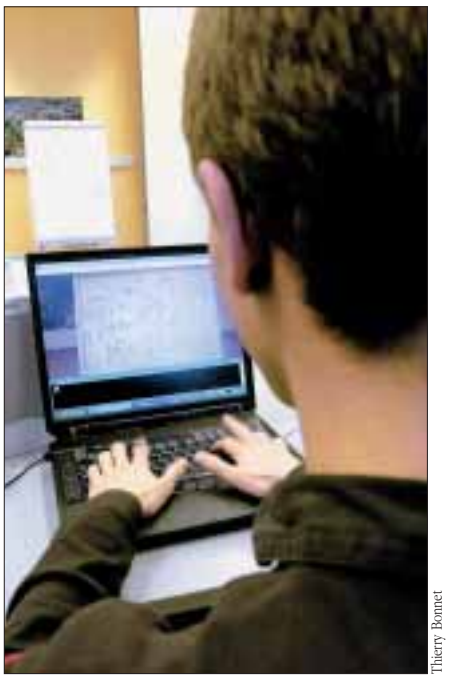

Thierry Bonnet

MUSÉE

Œuvre éphémère

La bobine de papier kraft suspendue au plafond se dévide petit à petit. Un long ruban brun recrée 6 m plus bas une fragile stalagmite. Les étudiants de l'école supérieure des Beaux-Arts, de la classe de Christian Rouillard, ont filmé cette "œuvre éphémère" de l'artiste Bernadette Chéné. Toute première rencontre de l'art contemporain avec le musée des beaux-arts, le 21 mai. Première œuvre présentée dans la salle d'exposition temporaire de 500 m² encore en chantier. ■

Thierry Bonnet

Une bobine de papier kraft se dévide, œuvre éphémère de Bernadette Chené.

SANTÉ

La clinique Saint-Léonard a déménagé

Petite révolution dans le paysage médical angevin. Le 26 mai, la clinique Saint-Léonard a quitté Angers pour s'installer au 18, rue de la Bellinière, à Trélazé. Ce déménagement est la concrétisation d'un projet engagé, dès 1998, par les médecins et les élus angevins avec l'agence régionale d'hospitalisation, afin d'aboutir à un regroupement des cliniques.
Saint-Léonard est la première à s'installer sur le futur "Village santé Angers Loire". D'autres la rejoindront. D'abord, mi 2005, le centre de soins de suite et de rééducation fonctionnelle de la Mutualité française Anjou-Mayenne, qui regroupe ses deux maisons de convalescence Saint-Claude et la Chancellière. Et en janvier 2006, Saint-Joseph qui avec une cinquantaine de praticiens associant les médecins de la clinique Saint-Sauveur et cent trente salariés, développera les pôles de cardiologie-vasculaire et cancérologie.

Thierry Bonnet

La clinique Saint-Léonard est la première à s'installer au Village santé Angers Loire, un site de 6 ha sur la commune de Trélazé, en bordure de la rocade Est et aux portes d'Angers.

"Le Village Santé Angers Loire sera un véritable pôle médical et chirurgical, a souligné le Pr Guy Raimbeau, président de la clinique Saint-Léonard, *avec toutes les disciplines à l'exception de la maternité, de la chirurgie cardiaque et de la neurochirurgie".*
Et, le projet va plus loin puisque seront créés dès 2004 un nouveau service d'imagerie lourde (scanner et IRM) et, à partir de 2005, une maison de consultation médicale de cardiologie, pneumologie, ORL et neurologie.
L'architecte, Michel Seraqui, a imaginé un bâtiment commun aux cliniques avec hall d'accueil, cuisine et restauration, unité de stérilisation, pharmacie, maintenance… et un parking de 700 places. Un espace pour le personnel avec crèche et halte garderie, fait également l'objet d'une réflexion.
"Nous avons veillé à donner à l'ensemble une dimension humaine," a souligné l'architecte.
Au total, le "Village" disposera sur son plateau technique ultra-moderne d'une équipe d'une centaine de médecins, de 400 salariés et d'une capacité de 280 lits. L'investissement global est estimé à 45 M€.
La création de ce pôle *"illustre la réelle collaboration existant entre le secteur public et le secteur privé de la santé",* se félicite Jean-Claude Antonini, président d'Angers-Agglomération et président du conseil d'administration du CHU.
La carte santé de l'agglomération se dessine avec au nord, le CHU, à l'est, ce nouveau pôle, et au sud, la future clinique de l'Anjou dont l'installation à Orgemont sera définitive en 2007. ■

Rhumatologie et Orthopédie

Avec 150 salariés dont 55 médecins, la clinique Saint-Léonard, dirigée par Jean Villette, présente deux grandes spécialités en orthopédie et rhumatologie. Elle dispose désormais d'un bloc opératoire de sept salles "hyper aseptiques", d'un hôpital de jour, d'un service d'imagerie médicale de pointe et d'un département d'hydro-rhumatologie. 15 M€ ont été investis sur place.

LE CHIFFRE

Plus de 100 000 visiteurs

à la 74e Foire exposition d'Angers, soit 5 000 de plus qu'en 2002. Le thème "Fleurs et jardins" est pour beaucoup dans ce succès. Les onze jardins éphémères créés par les Parcs et Jardins de la Ville ont émerveillé les Angevins. La filière végétale dans son ensemble, présentée également dans le hall consacré aux "Découvertes végétales", a suscité beaucoup d'intérêt. Et cet engouement a valu aux 500 exposants des échanges commerciaux fructueux.

SPORTS

Hommage aux champions angevins

Avec 63 titres de champions de France cette année, la saison sportive au niveau des amateurs a été un très bon cru. Pour fêter et féliciter ces champions, la municipalité a invité, le 13 mai, les 104 lauréats angevins aux championnats de France, d'Europe et du monde. À noter en particulier, les cinq champions du monde : Fatoumata Sankanou (athlétisme handisport), François Pervis (cyclisme sur piste), Stéphane Corréas, Louis-Étienne et Hugues du Réau (parachutisme, voile contact). ■

Thierry Bonnet

À NOTER

Du 17 juin au 10 juillet, festival d'Anjou Le 18 juin, finale départementale du challenge inter-pistes de la Prévention routière Les 21 et 22 juin, tournoi de "beach soccer", au parc de loisirs du lac de Maine Le 30 juin, à 19 h, réunion publique du conseil municipal, à l'hôtel de ville Du 8 juillet au 27 août, festival Angers l'été, au cloître Toussaint

RECHERCHE

Coup de pouce pour 37 jeunes chercheurs

L'école doctorale d'Angers compte 300 jeunes qui préparent une thèse dans une discipline scientifique (lettres, mathématiques, économie, biologie...). Trente-sept d'entre eux sont soutenus par les collectivités locales (Département et Agglomération) pour une durée de trois ans. Ils étaient réunis le 23 mai à la maison de la technopole, en présence des sénateurs Daniel Raoul et Christian Gaudin (de gauche à droite).Ces aides jouent un rôle majeur dans le développement des laboratoires angevins et facilitent la venue de jeunes chercheurs au sein de leurs équipes. ■

Thierry Bonnet

CULTURE

Opéra pour enfants : 30 000 spectateurs en 5 ans

Thierry Bonnet

"Le Dormeur éveillé", "Salima sac à ruses" et "La Chouette enrhumée" : ces spectacles de la Compagnie du Tabouret étaient au programme de la cinquième édition du festival d'opéra pour enfants. Sur les douze représentations, trois étaient destinées au grand public, les autres étant réservées aux scolaires. En cinq ans, 30 000 enfants, soit un tiers des garçons et filles du département, ont ainsi été sensibilisés à l'art lyrique. Une bonne façon de démocratiser l'opéra, en formant les spectateurs de demain.
Avec ce festival, Angers Opéra faisait ses adieux définitifs. En novembre, la structure lyrique avait déjà pris congé du public adulte avec d'excellentes "Noces de Figaro". Place maintenant à Angers Nantes Opéra, qui présentera sa première saison en 2003-2004. La formule d'un festival d'opéra pour enfants pourrait être reprise. ■

RENDEZ-VOUS

Fête de la musique : centre-ville piéton

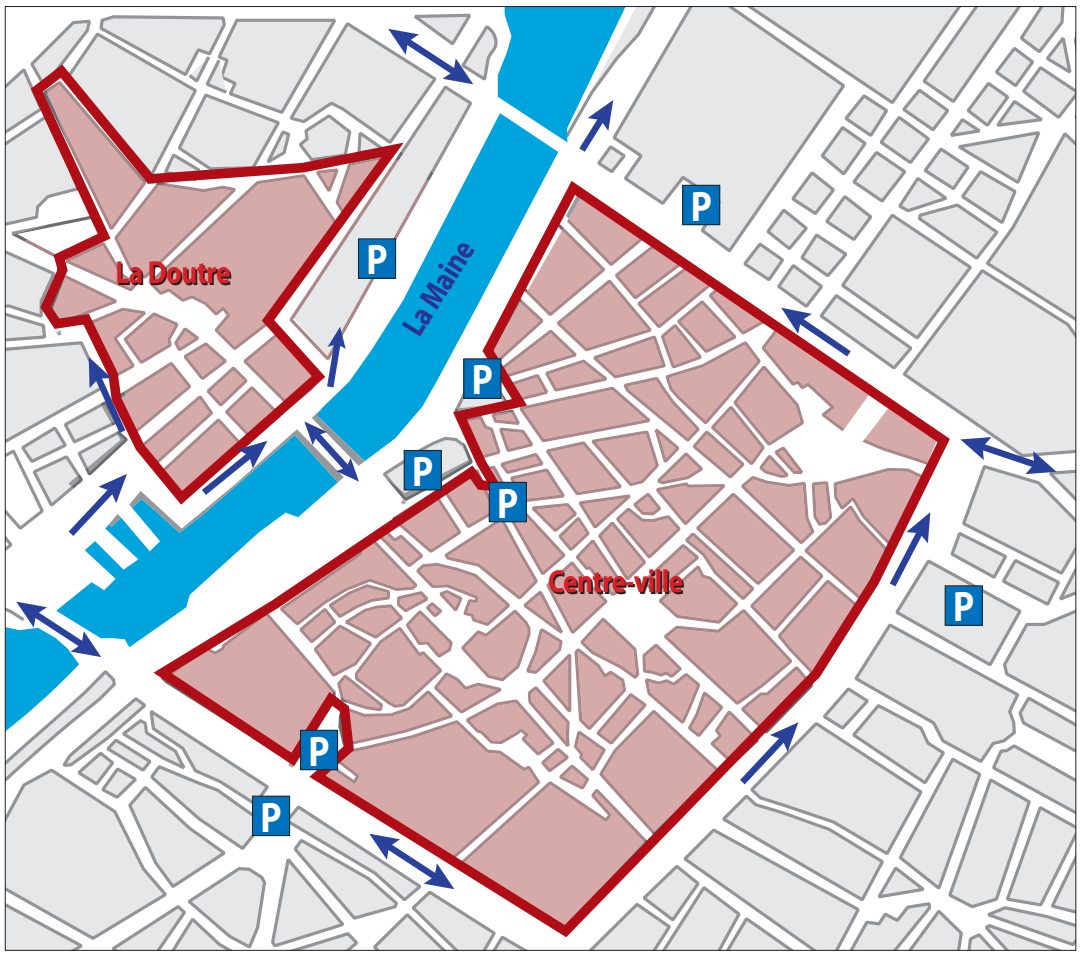

Le centre-ville et la Doutre seront interdits aux véhicules à partir de 18 h 30 le 21 juin. La voie des berges n'est pas concernée. En revanche, un plan de circulation particulier sera mis en place pour cette occasion, notamment un sens unique sur les boulevards Foch, de la Résistance-et-de-la-Déportation, Bessonneau, Carnot et Ayrault.

Cette année, pour la fête de la musique, le samedi 21 juin, la Ville a décidé de fermer le centre-ville et la Doutre à la circulation automobile à partir de 18h30 et jusqu'à 2 h du matin.
Un sens unique sera mis en place sur la ceinture des boulevards. Toutefois, les riverains pourront accéder avec leurs véhicules à leur domicile. Le parking du Ralliement sera fermé, mais il sera possible d'en sortir. Tous les autres parcs de stationnement (les Halles, Leclerc, Kennedy, Molière, Poissonnerie, La Rochefoucauld, Marengo et de la gare Saint-Laud) seront accessibles.
La place de la Visitation, qui accueillera également des animations musicales, sera interdite aux voitures. ■

AGENDA SPORTIF

20 JUIN
Football
1er trophée des sélections nationales du football d'entreprise
9 h - 19h30, stade du Lac-de-Maine

21 JUIN
Football
1er trophée des sélections nationales du football d'entreprise
8h30 - 19h30, stade du Lac-de-Maine

Tournoi de beach soccer
11 h, parc de loisirs du lac de Maine

Cyclisme sur piste
Finale du trophée Fenioux
5 € (gratuit aux moins de 14 ans)
14 h, vélodrome

22 JUIN
Football
1er trophée des sélections nationales du football d'entreprise
8 h - 13 h, stade du Lac-de-Maine

Tir à l'arc
Championnat de ligue
8 h - 19 h, au parc des sports de la Baumette

Tournoi de beach soccer
11 h, au parc de loisirs du lac de Maine

27 JUIN
Gala de gymnastique rythmique
18 h - 23h30, Jean-Bouin

28 JUIN
Tournoi de sandball
11 h - 17 h, baignade du lac de Maine

29 JUIN
Tournoi de sandball
11 h - 18 h, baignade du lac de Maine

De nouveaux outils pour s les touristes

Nouvelle signalétique, City pass, visites audioguidées… La Ville multiplie outils et services à destination des touristes, afin qu'ils prolongent au maximum leur séjour à Angers.

"L'objectif de notre politique touristique est d'accroître de façon significative les retombées économiques de ce secteur sur la Ville", affirme Nathalie Parent, adjointe au Tourisme. En effet, le tourisme représente la troisième filière industrielle de l'agglomération avec 150 M€ de chiffre d'affaires par an et 3 200 emplois. Depuis cinq ans, une centaine d'emplois est créée chaque année dans ce domaine. L'objectif de la municipalité est évidemment d'attirer un maximum de touristes à Angers, mais également de parvenir à augmenter la durée de leur séjour.
"Nous multiplions donc les services à destination de cette clientèle", a noté l'adjointe. Depuis un an, trois nouveaux outils sont venus compléter cette panoplie déjà importante. La nouvelle signalétique patrimoniale vient d'être installée. À pied ou à vélo, on peut ainsi découvrir la ville au fil de ses monuments et de ses jardins grâce à 36 panneaux d'information, rédigés en trois langues.
Le City pass est effectif depuis octobre. Valable 24, 48 ou 72 heures, il permet de visiter avec un seul ticket les principaux sites de la ville et de l'agglomération en profitant des transports en commun. Enfin, troisième nouveauté : "Allovisit", un système d'audioguidage par téléphonie mobile.
"Désormais, Angers dispose de services dignes des grandes villes touristiques," a lancé Nathalie Parent qui a également souligné la très grande réussite de l'opération de tourisme industriel *Made in Angers*. *"En 2003, nous avons encore battu des records. 15 000 visiteurs ont ainsi été accueillis dans la cinquantaine d'entreprises participantes. Au niveau national, cette opération doit être mieux*

Thierry Bonnet

Thierry Bonnet

Une trentaine de panneaux d'information ont pris place pour permettre de découvrir au fil de deux parcours thématiques les monuments et les jardins de la ville.

3,12 M€ pour le sport professio

"Désormais, *les cinq équipes professionnelles de la ville sont en première ou deuxième division de leur discipline. Angers n'a pas souvent atteint un tel niveau"*, se réjouit Jean-Luc Rotureau, adjoint aux Sports. Le retour du Sco en Ligue 2 et d'Angers basket club en Pro B sont les deux grosses satisfactions de l'année (*Lire page 26*). Ce résultat est en partie le fruit des aides importantes de la Ville et d'une politique innovante de conventions passées avec les clubs. *"Ainsi, les dirigeants possèdent une visibilité sur plusieurs saisons des subventions qui leur seront versées"* insiste l'adjoint. L'an passé, trois clubs ont bénéficié de ces conventions : le Sco, Angers basket club et La Vaillante tennis de table. Ils sont désormais rejoints par Angers-Noyant et l'Association des sports de glice d'Angers (Asga).

En tout, la Ville va verser à destination de ces cinq clubs 3,12 M€, soit une hausse de 15 % par rapport à la saison précédente. *"Il faut mettre ce chiffre en rapport avec les 18 M€ que la Ville consacre de manière globale au sport chaque année,"* précise Jean-Luc Rotureau. En contrepartie de cette aide, la Ville demande une participation des clubs de haut niveau à des animations à destination des jeunes et des quartiers.

Football : 1,28 M€ sera versé cette année au Sco, contre seulement 1 M€ l'an passé. Jean-Luc Rotureau explique : *"L'équipe a fait mieux que ses objectifs. Il faut désormais que le club se structure et se professionnalise. La Ville souhaite voir se renforcer le rôle formateur du club ; la section professionnelle devant gagner en autonomie grâce à des partenariats privés."*

Thierry Bonnet

Basket : Angers basket club reçoit 571 685 €, une subvention en hausse de 30 %. *"Il s'agit de soutenir le retour en Pro B et d'appuyer les dirigeants qui ont su maintenir une rigueur de gestion efficace"*, précise Jean-Luc Rotureau.

éduire

La Ville multiplie les services à destinations des touristes afin d'augmenter au maximum la durée de leur séjour.

connue. Pourquoi ne pas organiser un colloque européen autour du thème du tourisme industriel ?"
Autre gros succès d'Angers tourisme, les animations d'été. *"Le programme va de nouveau être enrichi cette année: visites spectacles, à vélo, en canoë..."*, s'est réjouie l'adjointe.
À côté de ces actions, Nathalie Parent a tenu à réaffirmer la volonté de la Ville de voir se construire sur son territoire des équipements touristiques structurants: *"Nous soutenons depuis l'origine le projet de création d'un Parc du végétal du Conseil général. Et ce, sur le site d'Angers-Avrillé."* En outre, la Ville a décidé en 2000 de doter son centre historique d'un équipement touristique et culturel autour du thème du Moyen-Age. *"Trois bureaux d'études travaillent actuellement sur le sujet. Ils vont rendre leurs propositions cet été. Néanmoins, avant toute décision, nous devrons prendre en compte l'éventualité que la Ville se voie confier, comme elle le souhaite, l'exploitation du château, dans le cadre des expérimentations prévues dans les lois de décentralisation."*
Enfin, d'ici à la fin de l'année, la Ville, ainsi que l'Agglomération, devrait déposer leur candidature à un contrat de pôle touristique international. Cette appellation constitue une reconnaissance importante et permet à ses bénéficiaires l'obtention d'aides supplémentaires. ■

nnel

Angers-Noyant est désormais lié à la Ville par une convention pluriannuelle, omme les quatre autres clubs professionnels.

Handball : Angers-Noyant reçoit 571685 €, soit une augmentation de 7 %. *"Le club remplit parfaitement son contrat en se maintenant au plus haut niveau. La Ville souhaite accompagner Angers-Noyant vers l'Europe d'ici à quelques saisons. Il faut également souligner les actions éducatives, sociales et sportives du club"*, remarque l'adjoint.
Hockey sur glace : La Ville maintient une aide de 564060 € à l'Asga. *"Même si la saison des Ducs n'a pas été à la hauteur des espérances, l'équipe continue à évoluer dans l'élite et les dirigeants semblent avoir tiré les conséquences des mauvais résultats"*, explique Jean-Luc Rotureau. En outre, cette subvention regroupe l'ensemble des activités de l'Asga: hockey sur glace, mais également patinage artistique et danse.
Tennis de table : La Vaillante reçoit de nouveau cette année 130345 €. *"L'équipe participera à sa quatrième saison consécutive en Superdivision. Nous soutenons également le projet du club de créer à terme un centre de formation"*, remarque Jean-Luc Rotureau. ■

URBANISME

L'immeuble du 50, avenue Notre-Dame-du-Lac ▸ va être déconstruit. Il comporte 33 logements totalement inhabités. Le coût de l'opération est estimé à 584 000 €, avec une participation de la Ville de 180000 €, versée à Angers Habitat.

VOIRIE

À Belle-Beille, la rue située entre le Service régional de protection des végétaux (SRPV) et la maison de la Technopole s'appelera Jean-Dixmeras, en hommage à l'ancien directeur du SRPV.

Le Toit angevin et la Ville échangent des terrains pour permettre les travaux d'aménagement des abords des rues Charles-Syndic, Gabriel-et-Julien-Alix, Louis-et-Maurice-Frouin et Michel-Fourcade, à la Roseraie.

ÉDUCATION

Les écoles maternelles et élémentaires privées de l'*Immaculée Conception* ont sollicité le préfet pour bénéficier du contrat d'association et non plus du contrat simple. La loi oblige la commune à prendre alors en charge les dépenses de fonctionnement dans les mêmes conditions que pour l'enseignement public. La municipalité a émis un avis favorable à cette demande.

Le centre de loisirs maternel Maria-Montessori, boulevard Monplaisir, va connaître une importante rénovation avec le réaménagement des sanitaires et la remise aux normes de l'office. Ces travaux d'un montant estimé à 92800 € HT devraient durer six mois à compter de septembre.

Le centre information jeunesse du Haras va être rénové et agrandi. La maîtrise d'œuvre de ce chantier d'un montant estimé à 245000 € est confiée à l'atelier d'architecture Jean-Pierre Logerais, d'Angers. Les travaux portent sur la création de cinq bureaux, de sanitaires et d'un espace lecture.

Angers cyclisme va lancer à la rentrée une "école à vélo" afin de sensibiliser en cinq séances des élèves du 3e cycle primaire à la pratique du vélo en ville. L'intervention dans douze classes est programmée pour 2003. La Ville accorde 3000 € de subvention à Angers cyclisme.

COMMERCE

La Ville poursuit son partenariat avec les Vitrines d'Angers, à l'origine de nombreuses animations. Elle attribue une subvention de fonctionnement de 38272 € à la fédération de commerçants.

Les commerçants de la rue Toussaint et autour du château ont lancé avec succès en décembre 2002 une brocante. Depuis, ils se sont constitués en association afin de renouveler plusieurs fois dans l'année ce marché des antiquaires et développer d'autres animations. Pour les aider, la Ville leur verse 5000 €.

JARDINS

Dans le cadre de l'extension des jardins familiaux des Aupannes à la Roseraie, il est prévu la construction d'un abri collectif et de sept abris doubles.

Thierry Bonnet

HABITAT

Angers Habitat va réhabiliter 34 logements individuels, du 1 au 59, rue René-Oger, pour un montant global de 531000 €. Il s'agit notamment de remplacer les menuiseries et portes extérieures, de ravaler les façades et de revoir les couvertures. La Ville accorde pour cette opération une subvention de 53000 €.

Le Toit angevin va emprunter 250695 € pour acheter et rénover trois logements au 11 bis, rue de Belfort. La Ville garantit l'emprunt.

Le centre communal d'action sociale va vendre pour 112787 € à la Soclova l'immeuble du 43, rue Béranger. La Soclova souhaite y réaliser une opération dans le cadre du plan départemental du logement des personnes défavorisées.

La Ville et la Soclova vont échanger deux parcelles. La Soclova va récupérer 370 m² rue de la Béjonnière actuellement utilisés en parking, afin de construire cinq pavillons à usage locatif. En échange, la Ville reçoit 250 m² à l'angle de cette même rue et du boulevard Jacques-Portet.

Pour permettre au Toit angevin de construire cinq pavillons en accession sociale à la propriété, rue Yvonne, la Ville va faire réaliser des travaux de réseau.

SPORTS

La piscine André-Bertin va être remise aux normes. Ses systèmes d'hydraulique et de traitement de l'eau vont être entièrement revus. La maîtrise d'œuvre a été confiée à YAC ingénerie, architectes à Angers. Le coût du chantier est estimé à 475000 €.

La salle de sports Jean-Mermoz, sa toiture et ses vestiaires vont être refaits. La SCPA Masson-Berthelot est maître d'œuvre de cette opération d'un montant estimé à 345000 €.

Les façades de la tribune de la piscine de la Baumette vont être refaites.

PROPRETÉ

Cinq conteneurs à déchets enterrés vont être installés sur le site du marché La Fayette.

Des sanitaires publics accessibles aux personnes handicapées vont être installés place Sainte-Thérèse et au carrefour des rues Saint-Léonard et Gabriel-Lecombre.

Opposition Servir Angers

Le Sport de Haut niveau : pour quelles raisons ?

Plus de trois millions d'euros, telle est la somme votée lors du conseil municipal du 5 juin dernier pour le sport professionnel.
Le groupe "Servir Angers" croit fortement à l'intérêt d'une telle politique qui doit néanmoins se conjuguer avec une exigence de transparence et de contrôle de l'utilisation des fonds publics.

Cela fait des années que le sport de haut niveau angevin, dans son ensemble, n'avait pas obtenu de tels résultats :

- la Division 1, l'élite pour le handball, le tennis de table, et le hockey ;

- la Division 2, pour le football et le basket.

Un spectacle partagé

Cela augure de belles soirées lors de la saison 2003-2004 aux milliers d'Angevins qui aiment assister à un spectacle sportif de qualité. Car c'est bien là le premier objectif. Spectacle populaire, le sport de haut niveau permet de partager un moment de convivialité, de joie simple, de chaleur humaine.
Les joueurs se doivent d'en avoir conscience tout au long de l'année.

Valoriser l'image d'Angers

Le sport tient une place de plus en plus importante dans les médias. Les résultats de nos équipes véhiculent, de ce fait, une partie de l'image d'Angers. La montée d'Angers-SCO en DII, de l'ABC en pro B, la place de l'ASGA, d'Angers Noyant et de la Vaillante dans l'élite, ne peuvent susciter qu'un intérêt croissant pour nos clubs.

De leur côté, les équipes dirigeantes comme les joueurs ont des devoirs importants vis-à-vis de toute la ville.

Des valeurs de référence et d'intégration sociale

Le sport est un facteur d'épanouissement irremplaçable dont la pratique doit être encouragée sous toutes ses formes et à tous les niveaux.

Il est aussi un facteur puissant de communication et de promotion de l'individu, de l'équipe, du club, du quartier, de la ville. Il est incontestablement un facteur d'intégration sociale.

Cela impose aux joueurs, aux dirigeants et aux supporters des comportements exemplaires.

Telles sont les raisons pour lesquelles, le groupe "Servir Angers" a décidé de voter l'ensemble de ces subventions.

Exigence de transparence

3 millions de subventions imposent des devoirs aux clubs et une exigence de transparence. La confiance n'évite pas les contrôles. Ainsi notre groupe a insisté sur la nécessité de faire fonctionner dès cette année "les comités de suivis".
Il faut pour qu'elles puissent vivre que les conventions de partenariat soient régulièrement évaluées, par chacune des parties. Enfin, les Angevins connaissent précisément l'utilisation des deniers publics.

La saison 2003-2004 débute dès maintenant avec les transferts, la constitution des futures équipes et de leur staff technique. C'est le moment de souhaiter une bonne année à nos clubs angevins dont les résultats et les actions d'animation sportives ou d'animation sociale sont essentiels pour le rayonnement de notre commune.

Vos élus du Groupe Municipal "Servir Angers"
UMP – UDF - Cap 21 - DvD
Laurent Gérault, Roselyne Branchereau-Massigoux, Bernadette Caillard-Humeau, Isabelle de Bodinat, Patrick Descamps, Bernard Dupré, Ingeborg Martin-Krumm, Brigitte Sublard
Contact : 02 41 05 40 37

Opposition UMP

Alzheimer, souviens-toi !!

Justement, non, ils ne se souviennent plus. Ni qui ils sont, ni qui nous sommes.

Cette maladie, pas encore reconnue comme telle tant que la maladie n'a pas rendu dépendants ceux qui en sont atteints, nécessite un encadrement médical fortement déficient en nombre. À l'heure où notre pays engage enfin des grandes réformes de société, il va falloir tenir compte de nouveaux paramètres. En effet, nous vivons plus longtemps et nous serons plus nombreux à devenir dépendants. Les structures d'accueil de jour pour les malades qui peuvent rester chez eux sont en nombre confidentiel et quand elles existent le coût pour le malade ou la famille est tel que la décision de placement est reportée jusqu'à ce que la famille ne puisse plus assurer la sécurité du malade.

Il existe des associations comme Anjou Alzheimer qui font un travail extraordinaire mais ce n'est pas suffisant, il faut dès aujourd'hui interpeller les pouvoirs publics pour qu'ils prévoient ce que sera la demande en placement dans les cinq ou dix ans à venir .

Roselyne FELGINES, Margaret PERY, JacquesDELIN,
Opposition UMP et rattaché .

Majorité Aimer Angers

Le tourisme : un atout pour le développement d'Angers

Lorsque l'on parle de développement au service de l'emploi, spontanément on pense à l'industrie et aux services. Mais le développement passe aussi par d'autres aspects de notre ville qu'il faut valoriser : l'enseignement supérieur, les infrastructures et les grands équipements... Le tourisme fait partie de ceux-là tant Angers a d'atouts à faire valoir en la matière.
Notre ambition pour Angers s'exprime dans le grand volontarisme politique qui est le nôtre en matière de développement économique, un développement économique qui doit profiter à tous. Le tourisme est un moyen au service de notre ambition.

Le tourisme, créateur d'emplois
Ses atouts culturels, historiques et naturels sont la base de l'attractivité d'Angers : il nous faut mieux les valoriser et mieux les faire connaître afin que le tourisme voie sa place confortée dans notre économie. Si nous voulons que l'économie angevine soit solide durablement, il faut en effet la diversifier et favoriser des secteurs d'activité pérennes.
50000 personnes vivent du tourisme en région Pays de la Loire : notre ville doit poursuivre son développement touristique pour profiter pleinement de cette opportunité économique.

Assurer le rayonnement d'Angers
Notre ville est riche de son histoire et de sa géographie : elle dispose d'atouts touristiques indéniables qu'il faut mieux faire connaître. Patrimoine historique, richesses naturelles, musées, animations, attractions sont autant d'éléments dont nous disposons à Angers pour attirer de nouveaux touristes.
C'est pourquoi nous consentons un effort particulier pour intégrer, par exemple, les musées, le château, le patrimoine culturel et historique à la politique touristique de la ville. De même, nous devons tirer plus profit encore de notre situation exceptionnelle dans le Val de Loire, classé au patrimoine mondial par l'UNESCO.
Pour accentuer ce rayonnement, Angers a aussi besoin de produits phares, qui agissent comme une locomotive pour le tourisme angevin.

Mieux accueillir les touristes
Tous ces atouts ne vaudraient rien si on ne savait les valoriser et si on n'était pas en mesure d'apporter une plus value aux touristes qui viennent à Angers. À eux seuls, ils ne suffiraient pas à en faire venir chaque année de nouveaux.
Notre volonté est de continuer à innover et à créer des événements qui renforcent l'attractivité de notre ville : le succès de l'opération « Made in Angers » qui promeut le tourisme industriel et d'entreprise est pour nous un encouragement à poursuivre sur cette voie.
Les nombreuses animations touristiques de l'été, soit 30 façons différentes de découvrir Angers, sont aussi une expression de ce dynamisme angevin.
Dans les années qui viennent, une attention particulière sera portée à la question de l'hébergement afin que notre développement touristique ne soit pas limité par une capacité d'accueil insuffisante. Augmenter la fréquentation et augmenter la durée des séjours, c'est aussi le gage de nouvelles créations d'emplois dans ce secteur.
Enfin, nous entreprenons des efforts pour faciliter le séjour des touristes à Angers : visites audio guidées, passeport touristique "City Pass" pour les adultes et les 12 - 18 ans, nouvelle signalétique patrimoniale.
Tous les efforts pour le tourisme justifient qu'aujourd'hui Angers porte légitimement sa candidature au contrat de politique touristique urbain auprès du conseil régional. Ce sera une étape supplémentaire sur le chemin du développement touristique d'Angers, tout comme le sera le Parc du Végétal qui doit être une locomotive touristique pour l'Anjou et pour Angers.

Vos élus de la majorité "Aimer Angers "

Dans un an, le musée des beaux-arts

Pierre David

Pierre David

Pierre David

Côté jardin des beaux-arts : les deux loggias reconstituées à l'identique dans la partie classée monuments historiques (1) et le bâtiment central avec son campanile et ses lucarnes (2 et 3). Côté rue du Musée, fermant la cour du logis Barrault, le nouveau bâtiment des réserves (4).

Le musée des beaux-arts a fermé ses portes en 1998 au lendemain des journées du patrimoine et devrait les rouvrir officiellement le 10 juin 2004. Visite guidée à un an de l'événement.

Poussière de plâtre, bruits de ponceuses et échafaudages, la visite de Francine Mariani-Ducray, le 14 mai à Angers, avait tout l'air d'une réunion de chantier. Une visite symbolique pour la directrice des musées de France, invitée par le maire, à un an de l'ouverture du musée des beaux-arts. Il faut dire que l'État finance plus de 7,5 M€ sur les 33 M€ investis[1] dans le musée et participe aux côtés de la Ville à la politique d'acquisition et de restauration des œuvres.

Présentée comme l'un des trois principaux chantiers muséographiques de France, la restructuration de l'équipement angevin touche à sa fin. Ou presque. En fin d'année, si tout se passe comme prévu, le chantier devrait être terminé. *"Nous avons un peu de retard dans l'aménagement des espaces muséographiques,* note Marc Petit, l'ingénieur de la Ville chargé de l'opération. *Mais ceci ne devrait pas mettre en péril le calendrier."* Au final, il n'aura fallu pas moins de cinq années de travaux pour mener à bien la restructuration du site : la rénovation du logis Barrault et des parties classées monuments historiques, la réhabilitation des bâtiments et la construction de 4 000 m² de surfaces nouvelles avec, en tête, le bâtiment moderne des réserves, la salle d'exposition temporaire et l'auditorium. Au total, le musée occupera 7 300 m² de planchers sur huit niveaux.

Six mois pour l'accrochage

Dès la fin octobre, le conservateur en chef des musées Patrick Le Nouëne et son équipe prendront possession des lieux : conservation, bibliothèque, service éducatif des musées, service des publics, équipe technique des menuisiers et des peintres… Ils commenceront à préparer l'ultime étape d'aménagement du musée : l'accrochage et le bichonnage des œuvres. Les dix personnes qui en seront plus particulièrement chargées disposeront de six mois pour le faire. *"Tout est calé et un accrochage virtuel a été réalisé sur ordinateur,* indique Patrick Le Nouëne. *Une fois dans les lieux, nous aurons à vérifier que les tableaux fonctionnent bien côte à côte ou que tel éclairage convient à telle œuvre".*

C'est en fin d'année également que sera totalement mise en rou-

> Suite page 12

Une des quinze salles d'exposition consacrées aux beaux-arts.

Images de synthèse : MediaCD

À gauche, la salle multimédia installée sous les voûtes. Ci-dessus, la galerie consacrée à l'histoire d'Angers, au rez-de-chaussée du logis Barrault.

Thierry Bonnet

Le 14 mai, le maire et Francine Mariani-Ducray, directrice des musées de France, ont visité le chantier du musée. Ici entourés de Marc Petit, ingénieur chargé du chantier, de Patrick Le Nouëne, conservateur en chef, de Monique Ramognino et de Catherine Lesseur, conservateur.

> Suite de la page 11

te l'énorme machinerie du musée et tout particulièrement les systèmes de climatisation des salles et des nombreuses vitrines qui garantissent la bonne conservation des œuvres. Ainsi, dans la salle d'exposition temporaire, la plus contraignante, il devra faire en permanence entre 20 et 22 °C avec un taux d'humidité compris entre 45 et 55 %. Pour l'éclairage, l'exigence est la même : 70 lux au maximum pour mettre en valeur les dessins sans les altérer.

Salle multimédia

Que verra-t-on exactement dans le musée ? *"Deux fois plus de tableaux que dans l'ancien site"*, assure Patrick Le Nouëne. Soit trois cents tableaux et sculptures, depuis les Primitifs du XVe siècle jusqu'aux œuvres contemporaines. Mais plus que la quantité, c'est la qualité et la pédagogie qui président à la présentation muséographique. *"Il faut susciter l'éveil chez le visiteur"*, insiste le conservateur. De courts textes donneront les précisions essentielles tandis qu'une salle multimédia et une salle audiovisuelle permettront d'enrichir ses connaissances sur les œuvres présentées. Et, pourquoi pas, à l'avenir, accéder à d'autres parties des collections riches de plus de 1700 tableaux, 10000 dessins, gravures et photographies, et environ 100000 pièces si on y ajoute les objets, sculptures, boiseries, faïences…

Nikki de Saint-Phalle

Deux parcours muséographiques seront proposés aux visiteurs *(lire ci-contre)* : une partie "Beaux-arts" et une partie "Histoire d'Angers". S'y ajoutera, la fameuse salle d'expositions temporaires. *"Ce sera une vitrine nationale voire internationale pour le musée avec des expositions de renom,"* a rappelé le maire. Trois par an en moyenne. Parmi elles, celle consacrée à Nikki de Saint-Phalle. Cent vingt pièces sélectionnées dans le musée de Nice consacré à l'artiste, dans d'autres musées français et étrangers, et dans des collections privées. Ce sera la toute première de ces expositions d'art contemporain, à l'occasion de l'inauguration du musée des beaux-arts, le 10 juin 2004. ■

François Lemoulant

(1) 15,3 M€ pour la Ville, 3,8 M€ pour la région des Pays de la Loire et 950000 € pour le Conseil général de Maine-et-Loire.

trois questions à Monique Ramognino

conseillère municipale déléguée aux Musées

Parallèlement à la rénovation du musée, la Ville mène une politique d'acquisition d'œuvres. Pouvez-vous nous l'expliquer ?

Il ne s'agit pas d'acheter pour acheter, mais d'enrichir nos collections à des fins muséographiques. Cette politique s'inscrit dans la convention signée avec l'État en 1999[1] et chaque acquisition est d'ailleurs validée par la direction des musées de France et le conseil scientifique des musées. Pourquoi ces acquisitions ? Afin, tout d'abord, de renforcer nos points forts avec des œuvres précises. Ensuite, pour conforter nos points faibles. Faire l'impasse sur le XXe siècle est impensable et reconstituer une chronologie complète est impossible. C'est pourquoi nous avons choisi de présenter des séquences significatives. Ces acquisitions concernent le symbolisme autour de Mérodack-Jeanneau ; l'abstraction géométrique autour de François Morellet ; et les années 70-80 autour de Daniel Tremblay et ses contemporains. Enfin, nous ferons appel aux dépôts de l'État pour des sculptures contemporaines et, si possible, l'emprunt d'une œuvre exceptionnelle.

Cinq années de travaux

Les travaux du musée auront duré cinq ans et mobilisé vingt-cinq corps de métiers, avec cent vingt personnes au plus fort du chantier : quarante maçons, charpentiers, couvreurs, électriciens, plombiers, tailleurs de pierre… et un sculpteur de tuffeau.
Côté matériaux, les chiffres sont éloquents : 426 m³ de tuffeau et 180 m³ de pierre de Richemont pour le ravalement des façades ; 3 292 m² de couverture (les trois quarts d'un stade de football) ; 114 214 ardoises posées au crochet et 49 900 ardoises posées au clou. 35 m³ de chêne neuf pour refaire les charpentes, 2 800 m³ de béton et 160 t d'acier pour construire les nouveaux bâtiments. 13 500 m³ de déblais dont 2 600 m³ de schiste embarqués par plus d'un millier de camions. Aux travaux se sont ajoutées deux campagnes de fouilles archéologiques de mai à octobre 1999 et de février à mai 2001 : 1 500 m³ fouillés en 15 600 heures de travail qui ont permis de découvrir près de 30 000 objets. Deux architectes sont intervenus : Gabor Mester de Parajd, architecte en chef des Monuments historiques, pour les parties classées ; Antoine Stinco pour l'aménagement muséographique et les constructions nouvelles.

300 TABLEAUX ET VINGT-DEUX SIECLES D'HISTOIRE COMMU

"Le fonds XVIIIe *est exceptionnel. Angers est un des points de référence dans le monde pour les Fragonard, Chardin, Boucher…"*, a souligné la directrice des musées de France. Avec les Greuze, Van Loo, Watteau, ils constitueront un des points forts du musée. Avec les œuvres du début XIXe. *"Nous détenons par exemple une collection rare de paysages italiens"*, se félicite Patrick Le Nouëne. Autour de Jean-Baptiste Corot, des œuvres des peintres angevins Guillaume Bodinier, Prosper Barbot…, qui témoignent des relations étroites, à cette époque, entre Rome et Angers. Vingt et un de ces "paysages" sont actuellement présentés à la villa Médicis dans le cadre d'une exposition sur les Français à Rome.

Pierre David

La déclaration attendue, peinture de Jean-Antoine Watteau (1684-1721).

Au musée, on verra aussi une dizaine de très grands tableaux dont les Ménageot restaurés l'été dernier avec l'aide de la fondation BNP-Paribas et présentés en avant-première au Ronceray. Et des sculptures, dont l'imposante *Danse,* de Gumery.

"Notre originalité, insiste Patrick Le Nouëne, *est l'adéquation recherchée entre les œuvres et les salles d'exposition"*. Le logis Barrault pour les XVe et XVIe siècles, la galerie suspendue des petits cabinets de peintures pour les paysages italiens…

Des Gaulois au projet de tramway

Incontournables aussi, les arts graphiques occuperont une place de choix dans le bâtiment à colombages. Le musée angevin possède quelque 10000 dessins et gravures. *"Nous ferons tourner ces collections tous les deux mois."* De sorte qu'à chaque visite, le public pourra découvrir des inédits.

Au total, quinze salles d'exposition seront consacrées aux beaux-arts.

Plus modeste, le parcours Histoire d'Angers s'installera pour l'essentiel dans une galerie de 450 m². Deux partis pris différents mais une même attention portée à la compréhension du visiteur.

"Ce sera un véritable cheminement à travers l'histoire d'Angers, depuis ses origines au Ier siècle avant notre ère jusqu'à aujourd'hui", explique Catherine Lesseur, conservateur, qui a conçu

Pierre David

L'Apollon de Grohan (12 cm, bronze doré) date du Ier siècle avant notre ère.

L'objectif de fréquentation est de 80 000 visiteurs par an. Comment tenir ce cap dans la durée ?

Notre premier public, ce sont les Angevins. Ils doivent se réapproprier le musée. Pour cela, nous avons créé un service des publics. Son rôle ? être à l'écoute, innover, imaginer des animations, être un médiateur, proposer des parcours adaptés, commentés, utilisant si besoin des technologies modernes…
Il devra être au service de tous les publics, et tout particulièrement ceux qui n'ont pas l'habitude de fréquenter les musées. Il faut briser l'image du lieu encyclopédique et sans vie. Nous avons déjà engagé une action auprès des acteurs de la charte "Culture et solidarité", des responsables de l'éducation et des autres outils culturels.
Bien évidemment, nous allons aussi travailler avec Angers Tourisme et les professionnels, à la mise en tourisme du musée. De la même manière, il faudra porter son image à l'extérieur, en France et à l'étranger, grâce, notamment, aux expositions temporaires.

Votre souhait est de redonner au musée des beaux-arts toute sa place dans la ville. Par quels moyens ?

Le musée est idéalement situé, au cœur historique de la ville. Sa nouvelle entrée place Saint-Éloi permettra de mieux l'identifier. La place et les abords du musée seront réaménagés dès l'automne : 1,7 M€ y sera consacré. Mais il faudra aussi renforcer la convivialité du lieu avec la boutique et le *Café des arts*, ouvert même en dehors des horaires du musée. La cour du logis Barrault devra rester accessible aux promeneurs par la rue du Musée et, dans l'idéal, il faudrait pouvoir traverser le musée pour rejoindre les jardins. Plus tard, nous y envisageons d'ailleurs un jardin de sculptures. Enfin, l'amphithéâtre du musée (90 places) sera largement ouvert aux organismes culturels, associations, entreprises angevines…

(1) En plus des travaux, ce partenariat, premier du genre en France, engage la Ville et l'État à consacrer chaque année 400 000 F chacun (environ 61 000 €) à l'acquisition et à la restauration d'œuvres jusqu'en 2005. S'y ajouteront les dépôts d'œuvres permanents ou temporaires de l'État.

UNE

ce parcours en lien avec l'archéologue municipal François Comte. *"C'est une nouveauté dans le musée. Angers avait un musée des Antiquités créé en 1841 dans le logis Barrault, puis installé de 1876 à 1968 à l'hôpital Saint-Jean. Depuis, à l'exception de quelques expositions temporaires, rien n'a été présenté au public."* Le fonds comporte pourtant 12000 objets : monnaies, statues, verreries, mosaïques, fresques, faïences… Des collections qui se sont enrichies avec les fouilles, démolitions, dons et acquisitions. Tout ne sera évidemment pas présenté. De 350 à 400 pièces seulement. *"Nous donnons des éléments de chronologie et de compréhension sur l'évolution architecturale et urbanistique d'Angers. Il appartient au public d'aller découvrir la ville ; le musée est une porte ouverte sur l'extérieur."* Les dernières vitrines seront d'ailleurs consacrées aux projets du XXIe siècle : théâtre du Front-de-Maine, nouvelles halles, tramway…

Pierre David

Étude de draperie pour le tableau des Horaces, dessin de Jacques-Louis David (1748-1825).

Jean Goyet/Voirie d'Angers

Voirie : chantiers à venir

Après l'avenue Joxé, récemment refaite, la Ville poursuit ses travaux de voirie. Cet été, le boulevard Charles-Barangé sera consolidé dans le sens Roseraie-centre-ville, dans l'autre sens l'été prochain. Son sous-sol, instable, provoque des fissures en surface.
À la rentrée, des travaux seront engagés boulevards Henri-Arnauld et du Ronceray, entre la rue Gruger et l'entrée des Arts et métiers : création d'un stationnement longitudinal ; pavage des trottoirs ; élargissement de la chaussée, qui comportera désormais une voie bus et voitures dans chaque sens et une bande cyclable de chaque côté. Des files "tourne à gauche" seront tracées au carrefour avec la rue Beaurepaire. Les candélabres seront changés et l'éclairage amélioré. Enfin, cinquante et un amelanchiers *Robin Hill* viendront remplacer les vieux érables. De floraison printanière blanche et feuillage d'automne rouge foncé, ces arbres devraient atteindre 8 m sans nuire à la luminosité des appartements riverains grâce à leur forme élancée.

Rue de la Barre

Les travaux d'espaces verts démarreront fin août mais les plantations ne seront réalisées qu'en novembre. Le chantier de voirie débutera dès la rentrée et se poursuivra jusqu'en fin d'année; l'objectif étant d'avoir terminé le boulevard du Ronceray pour la foire Saint-Martin, mi-novembre. Coût des travaux : 600000 €.
Enfin, un important chantier attend la rue de la Barre, sur 700 m, entre la route de Pruniers et la ruelle de la Barre. Il s'agit d'améliorer la sécurité des usagers, tout particulièrement des élèves circulant à pied ou à vélo. Trois établissements scolaires y ont leur entrée : l'école Montesquieu, l'école de la Barre et le lycée Bergson. La piste cyclable va être réaménagée à double sens côté sud, tandis que des zones 30 surélevées seront créées aux abords des établissements. Seront menés à cette occasion, la reprise de l'égout pluvial, l'aménagement des trottoirs et la réfection de la chaussée. Au total : quatre mois de travaux et un délicat moment à passer pour les riverains puisque, parallèlement, doit s'engager la démolition de la première des tours Hamon. ■

Visiter Angers par téléphone

Promenade audio guidée et nouvelle signalétique : avec ces deux nouveautés, la Ville améliore l'accueil des touristes.
"Allovisit" permet de découvrir Angers avec son propre téléphone portable (en français et en anglais). Des cartes, délivrées gratuitement à l'office de tourisme, indiquent le numéro d'appel[1]. Cinq étapes sont évoquées en 3 ou 4 minutes : château, port de la Savatte et Doutre, Jean-Lurçat, cathédrale, Ralliement et musée des beaux-arts. On navigue en toute liberté avec des possibilités d'approfondir certains thèmes :

boule de fort, personnages…
Dans son périple, le visiteur passe également devant les nouveaux panneaux et lutrins d'information touristique, installés en mai. Trilingues (français, anglais, italien), ils portent des titres en rouge, pour une vision historique de la ville, ou en vert, pour mettre en valeur la qualité de son environnement. Deux circuits thématiques sont proposés : "Angers historique, Cité, Doutre et centre ancien", est prévu à pied; "Angers, la Maine, fontaines et jardins" se fait à vélo.
Ces deux nouveautés s'ajoutent au City Pass qui permet une visite rapide, aux visites guidées classiques ou encore aux visites spectacles de l'été, mises en place en 2001 avec grand succès. ■

Angers tourisme : 02 41 23.50.00.

(1) 0,34 € /mn, soit environ 1 € par étape.

La semaine particulière des écoliers de Monplaisir

"Pouah, c'est horrible", lance Alexandre. Le garçon vient d'ouvrir une petite boîte et doit déterminer quelle est l'origine de cette odeur. La réponse vient de son voisin. *"C'est du camembert !!!"* Les cinq sens sont le thème choisi par les enseignants des écoles de Monplaisir pour leur première expérience de classes transplantées au centre de loisirs de la Claverie. Les groupes scolaires Henri-Chiron, Voltaire et Paul-Valéry ont envoyé chacun pendant une semaine leurs classes de CP et CE1, dans ce site superbe sur 2 ha de verdure aux portes d'Angers.

Durant ces quatre jours, les élèves partagent leur temps entre cours et activités plus ludiques. *"Nous avons adapté notre programme de classe,* explique Patricia Bastien, institutrice de CE1 à Henri-Chiron. *Nous avons ainsi abordé le repérage dans l'espace à la Claverie, la réalisation d'un emploi du temps, le vocabulaire lié aux cinq sens ou les illusions d'optique..."*

Thierry Bonnet

Dans le cadre de l'atelier cuisine, les enfants ont préparé des tartes aux pommes.

Parallèlement, six animateurs ont été mobilisés, trois de la direction des Sports et loisirs de la Ville et trois de la maison pour tous de Monplaisir. Avec eux, les enfants ont pu découvrir de nouveaux horizons : gym douce, jeux d'adresse, VTT, cuisine, poterie, parcours auditif…

"Nous avons constaté que 70 % des enfants issus d'écoles en zone d'éducation prioritaire n'avaient comme activités extrascolaires que celles proposées par le Contrat éducatif local. Ce dispositif mis en place par la Ville vise à lutter contre l'échec scolaire et offre aux enfants la possibilité de découvrir de nouveaux centres d'intérêt", remarque Jacques Cochard, adjoint à l'Éducation. Ainsi, de nombreuses animations sont proposées avant le début de la classe mais surtout sur la coupure de midi. Il s'agit d'activités sportives, artistiques ou scientifiques… Les classes transplantées à la Claverie rentrent donc en plein dans ce schéma. Et visiblement, animateurs, enseignants et enfants sont ravis de la formule et prêts à recommencer dès l'année prochaine. Pour octobre, la venue des classes de CE2 à CM2 des trois écoles est déjà programmée autour du thème "Nature et environnement". ■

Estelle Bacon

Sur la plage : du sport à gogo

Le tournoi de beach soccer, prévu initialement en mai, a dû être reporté aux 21 et 22 juin pour cause de pluie. Ce mois s'annonce donc très physique puisque les 28 et 29 juin, la Ville organise un deuxième week-end au parc de loisirs du lac de Maine, consacré cette fois au sand-ball : du hand sur la plage. L'une et l'autre animation sont en tout cas un avant-goût des activités sportives proposées aux jeunes par la Ville pendant tout l'été.
Pour le beach soccer, foot de plage, trente-deux équipes de huit joueurs se rencontreront le samedi, de 11 h à 21 h, et le dimanche, de 11 h à 18 h. Au programme : animations musicales, retransmission des matches sur écran géant, tennis ballon, capoeira… Joël Cantona, porte-drapeau du beach soccer en France et ancien joueur du Sco, est attendu.
S'agissant du sand-ball, la Ville renouvelle l'expérience engagée en août 2002 en lien avec le comité départemental de handball et les deux clubs Angers Noyant et Angers Handball.
Au programme, le 28, de 11 h à 17 h, deux tournois gratuits pour les 10 - 13 ans et les 14 - 16 ans. Dimanche, open de sandball de 11 h à 17 h avec trente-deux équipes de sept joueurs, pour les plus de 16 ans. Inscription : 20 € par équipe. L'après-midi, à partir de 14 h, tournoi amical pour les familles, ouvert à tous et gratuit. ■

Je joue sport

Tout l'été, la Ville propose aux jeunes de 11 à 14 ans des activités ludiques et sportives à travers son animation "Je joue sport". Ces activités se déroulent sur une journée entière (avec déjeuner et goûter), encadrées par des animateurs de centres de loisirs et des éducateurs sportifs municipaux. Ceci, sur deux sites, au centre La Baumette-Mermoz (accueil salle Mermoz, 3, avenue Jean-XXIII) et au centre Lac-de-Maine-Bergson (accueil salle Bergson, rue de la Barre).
Inscriptions dès maintenant auprès des centres de loisirs municipaux ou à la direction Sports et Loisirs, 12, rue des Ursules, 02 41 05 45 25.

Un observatoire des bonnes pratiques

Angers met en place un observatoire des "bonnes pratiques locales" dans le domaine du développement durable.
Ville laboratoire familière de ce concept, elle veut contribuer ainsi à sa mise en œuvre concrète.
Le colloque Rio + 10, en novembre 2002, a été une première étape vers cet objectif, en exposant les actions et outils qui favorisent le développement. Par l'engouement qu'elle a suscité, cette rencontre a mis en évidence la nécessité d'aller plus loin et de créer un outil permanent pour répertorier et mutualiser ces bonnes pratiques.
L'observatoire recensera d'abord les réalisations angevines, qu'elles soient d'origine municipale ou non. En étant à l'écoute des idées et projets nouveaux, il servira d'outil de veille, de médiateur, pour la coordination et la valorisation de ces actions.
Il s'agira aussi de recenser les expériences ou réalisations innovantes dans d'autres collectivités territoriales françaises voire européennes. L'observatoire deviendra ainsi un centre de ressources pour les collectivités à la recherche d'informations, de méthodes ou de solutions sur les questions urbaines. Et ceci, dans tous les domaines : économie, social, urbanisme, environnement, culture, sport, déplacements…
Il pourra également être amené à lancer des études, des évaluations, à proposer des outils. Il permettra aux collectivités de jouer pleinement leur rôle de moteur dans ce domaine. ■

PRATIQUE

Hôtel de ville : Boulevard de la Résistance-et-de-la-Déportation, BP 23527 - 49035 Angers CEDEX 01. Tél. : 0241054000.
Fax: 0241053900.
e-mail: mairie.angers@angers.fr www.angers.fr
L'hôtel de ville est ouvert du lundi au vendredi, de 9 h à 17h30. Le samedi, de 9 h à 12 h, uniquement pour les déclarations de naissance et de décès.
Pour rencontrer les adjoints au maire, appeler le secrétariat des adjoints, à l'hôtel de ville.

Braderie : à l'occasion de la fête du commerce angevin en centre-ville, le 5 juillet, de 8h30 à 19h30, le stationnement y sera interdit, de 6 h à 20 h, et la circulation à partir de 7 h. Un accès à la Poste sera toutefois conservé jusqu'à 9h30. Renseignements au 0241215491.

Musées : horaires d'été jusqu'au 21 septembre. La Galerie David-d'Angers, les musées Pincé, Jean-Lurçat et de la Tapisserie contemporaine sont ouverts tous les jours, sauf le 14 juillet, de 9 h 30 à 18 h 30. Le muséum ouvre tous les jours sauf le lundi, de 14 h à 18 h.

PRÉVENTION

La police municipale et la police nationale renouvellent l'opération tranquillité vacances. Les Angevins propriétaires ou locataires d'appartements ou de maisons individuelles, peuvent faire surveiller leur domicile en leur absence cet été. Pour cela, prendre contact avec : la police municipale, 4, rue des Ursules, 0241054471 ; la police nationale, hôtel de police, rue Dupetit-Thouars, 0241575200 ; ou encore l'un des bureaux de police de quartier. Ce service est gratuit. Des documents avec coupon d'inscription sont disponibles sur place, dans les mairies et maisons de quartiers.

PISCINES MUNICIPALES

La baignade du lac de Maine est ouverte et surveillée tous les jours, de 12 h à 19h45, jusqu'au 3 septembre. Côté piscines, la fermeture de Jean-Bouin jusqu'au 14 septembre, pour fin de travaux, est compensée par l'ouverture plus large des piscines municipales de quartier. Jusqu'au 29 juin, Belle-Beille, Bertin, Monplaisir et Roseraie sont accessibles tous les jours, y compris le dimanche matin. Le bassin extérieur de la Baumette est ouvert également toute la semaine et le dimanche toute la journée.
Attention, les piscines couvertes fermeront à tour de rôle cet été: Bertin et Roseraie, du 12 juillet au 17 août; Monplaisir, du 25 août au 14 septembre; Belle-Beille, du 30 août au 14 septembre.

AMÉNAGEMENT

L'enquête publique pour l'aménagement de la départementale 107, d'Angers à Cantenay-Épinard, est ouverte. Afin d'informer les Angevins, le Conseil général a mis en place des panneaux explicatifs à l'hôtel de ville. Ils sont consultables du lundi au vendredi, de 9 h à 17h30, à la direction Aménagement et Paysages urbains, 1er étage, porte 110, où les agents peuvent donner des précisions. Un registre est disponible pour les remarques. Pierre Fourny, commissaire enquêteur, sera présent lundi 30 juin, de 9 h à 12 h.

L'AGGLO EN BREF

Angers-Agglomération prépare l'avenir avec les PLU. Sous ce titre, une exposition présente les plans locaux d'urbanisme de trois secteurs de l'agglomération : Sud-Ouest, Nord-Est et Nord-Ouest, élaborés dans le cadre du Projet d'aménagement et de développement durable. À voir jusqu'au 7 juillet au siège d'Angers-Agglomération, 83, rue du Mail, ainsi que dans les vingt-cinq communes concernées.

CENTRE VILLE-LAFAYETTE

Le beau marché du mercredi

"La Fayette, nous voilà" : le mercredi, c'est le mot d'ordre des producteurs, marchands, clients. Ce marché est très apprécié de bien des Angevins, particulièrement pour l'alimentation.
Échalotes et oignons "pays", millet pour les oiseaux, fromages de chèvre, plants de fleurs, charcuterie maison "fabriquée aux anciennes méthodes…" la progression entre les étals est un régal pour les sens.
Les marchands viennent là depuis longtemps. Ainsi, ce maraîcher, "producteur à 100 %" depuis plus de trente ans. *"Je fais tout moi-même, mon fumier, mon foin. Il n'entre chez moi aucune farine, aucun produit chimique, aucun désherbant. C'est dur, j'ai déjà dû sarcler deux fois mes oignons, mais c'est une question de conscience."* Les clients apprécient. Ils viennent de toute la ville, comme ce couple des Capucins : *"on aime bien ce marché, pour la fraîcheur des produits, et puis l'ambiance, le contact."*

Thierry Bonnet

Les clients apprécient particulièrement l'ambiance de ce marché du mercredi.

Seul petit souci, il arrive parfois que les marchands de textile manquent un peu de place. Dans leur allée, la foule est moins dense, alors qu'on y trouve pourtant des articles originaux, voire exclusifs : collants imprimés de toutes les couleurs, vêtements d'enfants fabriqués par la femme du vendeur…
Dans tous les secteurs du marché, on se sourit et on se parle. À force de fidélité, des liens se créent. *"On finit par connaître les gens et par se rencontrer entre clients, on retrouve une ambiance de village"*, se félicite une cliente habitant le quartier.
Quant à cette Anglaise dont les gâteaux sont aussi célèbres que son habitude à tricoter constamment, *"avec la laine de mes chèvres angora"*, elle a commencé les marchés en arrivant en France il y a six ans… pour apprendre le français. Aujourd'hui, elle sert de professeur d'anglais à une retraitée qui anime des cours à l'Université du temps libre. *"Quand j'ai besoin de me ressourcer, je viens au marché bavarder avec elle"*, confie celle-ci. ■

en bref

Hôtel de ville
bd de la Résistance-et-de-la-Déportation, 02 41 05 40 00.

Permanences des élus
• à l'hôtel de ville :
***Marianne Prodhomme**, 21 juin, 11 h - 12 h.*
• à la maison de quartier La Fayette :
***Alain Lebouc**, sur rendez-vous, 28 juin, 10 h 30 - 12 h.*

Angers Centre Animation
15, rue Thiers, 02 41 86 05 05.

Maison de quartier La Fayette
7, square La Fayette, 02 41 86 18 13.

Le stationnement rue Auguste-Gautier est payant depuis le 1er juin, en zone verte. Un régime particulier est applicable aux résidents : extension de la gratuité du stationnement de nuit, sur demande, de 17 h à 10 h, au lieu de 19 h à 9 h. Au-delà, le stationnement reste payant, au tarif de la zone verte, sauf de 12 h à 14 h ainsi que les dimanches et jours fériés.

VERNEAU-CAPUCINS

Jeunes golfeurs à la MPT

Les petits coups de put- pour faire entrer la balle dans le trou, ce n'est pas ce que préfèrent Jordan, Wahim, Romain, Dimitri et les autres. Leur truc, ce serait plutôt les grands swings sur le practice pour tirer le plus loin possible. *"Mais il faut se contrôler et tirer moins fort"*, a déjà compris Jordan. Comme une petite dizaine de jeunes de 10 à 18 ans, il joue depuis peu au golf. Deux séances de deux heures programmées le mardi, le jeudi et durant les vacances. Le 15 mai, une convention signée entre la maison pour tous de Verneau et le golf des Capucins est venue officialiser cette initiative et l'inscrire dans la durée. *"Nous voulons mettre le golf à la portée de tous,* souligne Laurent Geslin, directeur des Capucins. *Ainsi, l'accès à l'équipement est gratuit, le matériel est fourni et les jeunes sont encadrés par Isabelle Lavie, professeur diplômé d'État. La Ville est attachée à cette action et nous verse d'ailleurs une subvention."*

Thierry Bonnet

À la fin de cette initiation, *"les jeunes les plus assidus pourront s'ils le souhaitent intégrer l'école de golf du mercredi"*, ajoute le directeur.
Pour l'heure, Martial Robert, l'animateur de la maison pour tous, voit dans cette initiative la possibilité *"de faire sortir les jeunes de la cité"* et de travailler, sans en avoir l'air, contre la violence. *"On agit à la fois sur le groupe et individuellement,* insiste l'animateur. *Il faut écouter, se concentrer, se décontracter, respecter des règles de sécurité, respecter l'environnement et les autres joueurs."*
Les résultats sont visibles : *"Déjà, ils sont plus calmes, plus attentifs."*
Animateur de rue, Martial Robert est un adepte de l'intégration par le sport. Il l'a pratiqué autour du football au Verneau Athletic club et emmène régulièrement les plus jeunes dans des ateliers "pêche". Alors pourquoi pas le golf ? *"En plus, ce sport a une image très élitiste… les jeunes des cités qui en font sont obligatoirement valorisés"*. ■

Thierry Bonnet

Nouveaux vestiaires à Marcel-Nauleau

Débutée en janvier, la construction des nouveaux vestiaires du stade Marcel-Nauleau est en train de s'achever. Les anciennes installations avaient vingt ans et étaient devenues complètement obsolètes. Le nouveau bâtiment a été construit au même emplacement, dans le prolongement de la salle de réunion, bâtie en 2001. Durant le chantier, des vestiaires mobiles ont été installés. Ils seront enlevés au cours de l'été et, à la rentrée de septembre, les usagers bénéficieront sur 265 m² de six vestiaires tout neufs et autant de blocs de douche, contre deux précédemment. Le maire s'était engagé à cette rénovation lors de sa réunion de quartier en 2002. Le stade est fréquenté par les footballeurs du Verneau athlétic club et les nombreux scolaires du secteur. Il faut également tenir compte du futur quartier des Capucins tout proche.
Ce chantier d'un coût de 338 000 € rentre dans l'opération de renouvellement urbain. Il est financé à 60 % par la Ville et 40 % par l'État. ■

GRAND-PIGEON - DEUX-CROIX - BANCHAIS

Claude et Gilles repeignent les halls d'entrée

"C'est beau, *cela change. Une belle couleur jaune, cela éclaire."* Cette jeune femme apprécie de voir l'entrée de son immeuble, rue Chaptal, repeinte de frais. Vingt-deux cages d'escalier du quartier auront ainsi droit à un coup de propre, quatre sont déjà faites. Tout est parti d'une réflexion menée par la Régie de quartiers[1], en lien avec Angers Habitat, la Ville, l'association des habitants et commerçants et le centre social CAF.

Pour ce chantier, qui devrait durer quatre à cinq mois, deux habitants ont été embauchés. Gilles Garniel habite là depuis longtemps et connaît beaucoup de monde, après avoir fait des travaux de peinture dans les logements pour le compte d'une société privée. Plus réservé, Claude Tavenard habite Angers et le quartier depuis peu. Il a parfait son niveau CAP de peintre en bâtiment en participant au chantier école de Promo Jeunes Formation, à Verneau.

Pour la Régie, ils ont commencé par travailler à Belle-Beille. *"Ce sont des ouvriers polyvalents, ils doivent pouvoir se déplacer sur différents chantiers,* considère Karel Yvon, leur encadrant technique. *Ce qu'ils doivent acquérir ici, c'est surtout l'autonomie."*

Intervenir dans leur quartier n'est pas leur motivation première, *"l'important, c'est de travailler."* Même si cela permet à Claude d'avoir des contacts. *"On arrive toujours à connaître des gens, si on fait les premiers pas"*, affirme-t-il dans un sourire.

Une fois ce chantier fini, leur encadrant est confiant, devant la qualité de leur travail et leur sérieux : *"ils devraient trouver sans problème un emploi dans une grande entreprise."* ■

Thierry Bonnet

Gilles (au 1er plan) et Claude vont repeindre vingt-deux cages d'escalier de leur quartier.

(1) Dans le quartier, la Régie assure déjà le ménage de toutes les cages d'escalier, la sortie des poubelles, un jardin pédagogique, l'entretien des jardinières fleuries et l'éducation canine.

en bref

Permanences des élus
Contrat de ville, 12, rue Coëffard.

***Roger Castel**, 20 juin, 11 h - 12 h.*

***Nathalie Bernardin**, 26 juin, 17 h 30 - 18 h 30.*

Maisons de quartier
Centre Marcelle-Menet, 2, rue Clément-Pasquereau, 02 41 96 12 00.
266, rue Haute-des-Banchais, 02 41 60 83 43.

Stage de danses brésiliennes le 21 juin de 14 h 30 à 16 h 30, 8 €, au centre Marcelle-Menet, tél. : 02 41 96 12 00.

Café d'été-cinéma de plein air, le 10 juillet à partir de 19 h, rue Branly. Projection du film *Billy Elliot* vers 22 h. La circulation est interdite dans la rue à partir de 12 h jusqu'au milieu de la nuit.

"Souffler n'est pas jouer", visite théâtralisée du Grand théâtre avec la comédienne Marie Gauthier, les 18 et 19 juin de 14 h 30 à 16 h. Gratuit. Inscription obligatoire au centre Marcelle Menet, 02 41 96 12 00.

Lectures de textes d'auteurs algériens, en partenariat avec l'association Kalima, le 17 juin à 20 h 30 au centre Marcelle-Menet. Gratuit. Tél. : 02 41 96 12 00.

Concours d'épouvantails

Les enfants du centre de loisirs de la maison pour tous ont réalisé le plus bel épouvantail ! Le concours était organisé le 21 mai, lors d'une manifestation rassemblant une cinquantaine de personnes, dans le cadre de l'opération "Du Rififi chez les pissenlits". Elle marquait le début du jardinage dans les jardins potagers de pieds d'immeubles, rue Yvonne. Le centre de loisirs et une dizaine d'adultes y participent. ■

Contact, Nathalie Viot à la Régie de quartiers, 02 41 34 29 15.

Thierry Bonnet

en bref

Mairie
Maison des services publics, 1, rue du Général-Lizé, 02 41 35 07 12.
Mardi, vendredi, 10 h - 12 h 30 et 14 h - 17 h 30, mercredi, samedi, 9 h - 12 h 30, jeudi, 14 h - 17 h 30.

Permanences des élus
***Silvia Tombini**, 18 juin, 10 h 30 - 12 h.*
***Michel Houdbine**, 27 juin, 10 h 30 - 12 h.*

Maison de quartier
Les Capucins, 26, rue des Capucins, 02 41 73 96 49.

Maison pour tous
2, rue Renée, 02 41 73 44 22.

Vide greniers le 22 juin promenade de Reculée, avec spectacles de rue, chansons, et concours de peintures. Contact : association des habitants de Reculée, chez M. Roger, 61, rue Haute-de-Reculée, 06 67 31 28 99.

Pique-nique le 22 juin pour les habitants de la résidence du Petit-Rocher et du quartier. Rendez-vous 11-13, rue Raoul-Ponchon à midi.

Soirée guinguette-cinéma en plein air, par le collectif "fêtes et loisirs", le 1er juillet, à partir de 18 h 30, rue Raoul-Ponchon. Jeux pour les enfants à 15 h. Projection du film *Astérix et Obélix, mission Cléopâtre* à 22 h 30. MPT : 02 41 73 44 22.

SAINT-SERGE - SAINT-MICHEL

Un fou rire de bronze, à partager

Elle rit. Sans jamais s'arrêter. Depuis début avril, à l'angle des rues du Pré-Pigeon et du Major-Allard, un fou rire définitif plisse les yeux d'une jeune femme de bronze. Mauricette Toussaint a déjà sculpté huit "Fou rire" comme celui-ci.

"J'ai eu envie de sculptures qui fassent du bien, qui apportent de la joie, confie-t-elle. *J'en ai fait une première et, lors d'une expo, j'ai vu les gens sourire en la regardant."*

Pour en faire profiter encore plus de personnes, l'artiste a donc proposé un de ses "Fou rire" de bronze à la Ville. Celle-ci a installé la statue devant les immeubles du nouveau quartier des Plantes. Pour le plus grand plaisir des riverains : *"une dame qui habite à côté est venue me remercier, lors de l'inauguration,* se félicite Mauricette Toussaint. *Tant que j'aurai de l'inspiration, je ferai d'autres sculptures sur ce thème. Il fait plaisir aux gens."* ■

Jean-Patrice Campion

Le "Fou rire" de Mauricette Toussaint, rue du Pré-Pigeon.

en bref

Maison de quartier
9, rue Duboys, 02 41 43 28 13.

ROSERAIE

Juin en fête, avec *Passamoi Na*

Chapeau melon orange fluo et chemise à fleurs, perruque de clown et lunettes noires… Les onze musiciens, chanteurs et choristes de Passamoi Na clôtureront de très joyeuse façon la première édition de "La Roseraie en fête" *(lire ci-dessous)*, le 29 juin, square Dumont-d'Urville.

À l'origine du groupe : l'association Attach'en Sons, fondée en 2000 par Benoît Oger, éducateur de jeunes enfants, et Damien Bourdon, infirmier, vite rejoints par des personnes de tous horizons. Leur spécialité : la chanson pour enfants qui amuse tout le monde.

Albert

Ils sont maintenant vingt-cinq, de quoi former trois groupes. Zébulon s'adresse aux petits dès 2 ans, l'ensemble Los Percutos entraîne les plus grands, adultes compris, au rythme de ses percussions. Quant aux Passamoi Na, ils font rire les enfants à partir de 6 ans avec leurs spectacles "musico-loups-phoques". Pas de reprises au programme, rien que des compositions, en général signées Benoît et Damien et arrangées collectivement en répétition.

Au départ, Attach'en Sons jouait surtout en milieu spécialisé : instituts médico-éducatifs, écoles, hôpitaux, foyers… *"Maintenant, nous allons partout"*, commente Damien. Le centre Jean-Vilar étant le lieu de répétition attitré de deux groupes[1], ils participent tout naturellement aux événements qui s'y déroulent. *"Nous projetons un partenariat plus important l'an prochain,* précise Benoît, le président, *avec sans doute plusieurs prestations dans l'année".* ■

Benoît Oger, 06 88 57 05 68 ou Damien Bourdon, 02 41 86 16 20.

(1) Los Percutos est hébergé à la maison de quartier Saint-Serge.

La Roseraie en fête, du 20 au 29 juin

Nouveau rendez-vous, organisé par le centre Jean-Vilar. Entrée libre, sauf pour le théâtre. Au programme :

- expositions sur la calligraphie et l'art postal, l'île de la Réunion, la culture berbère ; du lundi au samedi, 10 h - 20 h, hall du centre ;
- vendredi 20 : fête de la musique, scène ouverte de 19 h à 1 h, place Jean-Vilar ;
- dimanche 22, repas de quartier et spectacles de rue, 12 h 30 - 18 h, square Gagarine ;
- mardi 24 : théâtre, "Le tour de Persée en 80 mn" par la compagnie des 3T, à 20 h 30, 4 à 10 €, restauration grecque avant le spectacle, centre Jean-Vilar ;
- jeudi 26 : théâtre, "Rixe", de Jean-Claude Grumberg, par la compagnie Créa-Acti, à 20 h 30, 1€, centre Jean-Vilar ;
- vendredi 27, "Un été au ciné" : 19 h, animations sportives et ludiques, restauration, bar, tables de pique-nique ; 22 h 30, film d'animation "L'âge de glace", en plein air sur grand écran ; place Jean-XXIII ;
- dimanche 29, repas de quartier et chansons avec Passamoi Na, 12 h 30 - 18 h, square Dumont-d'Urville.

Centre Jean-Vilar, 02 41 68 92 50.

en bref

Mairie
6, square des Jonchères, 02 41 66 47 40
Lundi, 14 h - 17 h 30, mardi, 10 h - 12 h 30 et 14 h - 17 h 30, mercredi, jeudi et vendredi, 9 h - 12 h 30 et 14 h - 17 h 30, samedi, 9 h - 12 h 30

Permanences des élus (mairie)
***Renée Solé**, sur rendez-vous, 19 juin, 10 h 30 - 12 h.*
***Frédéric Béatse**, 28 juin, 10 h 30 - 12 h.*
***Alain Lebouc**, 21 juin, 10 h 30 - 12 h.*

Centre Jean-Vilar
Place Jean-Vilar, 02 41 68 92 50.

LAC-DE-MAINE

Quitterie et Marc, gérants du camping

Ils sont jeunes, ils ont fait de brillantes études pour être professeurs de langues. Ce sont les nouveaux gérants du camping du lac de Maine. Depuis mi avril, Quitterie Minato et Marc Laplanche s'occupent des cent soixante-trois emplacements, des espaces extérieurs et surtout des clients. Sans aucun problème de compréhension : ils parlent couramment l'anglais et l'allemand. *"Nous allons nous mettre au néerlandais,* prévoient-ils. *C'est nécessaire car, l'été, ce sont les principaux clients. Nous arrivons déjà à comprendre leurs courriers."*

Ce goût des langues ne les a finalement pas conduits à l'enseignement. Quitterie a essayé et en a déduit qu'il était urgent de changer d'orientation. Quant à Marc, il a vite bifurqué vers le tourisme. Dès la période de leurs études, l'un comme l'autre ont fait des saisons en camping, puis des périodes plus longues, acquérant expérience et motivation. Et ils se sont rencontrés.

Thierry Bonnet

Il y a un peu plus d'un an, ils ont eu envie de trouver ensemble une gérance. Après de longues recherches, apprenant l'opportunité du terrain d'Angers, ils sont venus voir et ont été conquis. *"Nous avons été bien accueillis, ici et en ville,* racontent-ils. *Nous ne connaissions pas du tout la région, elle est très jolie. L'aspect fleuri du camping nous a agréablement surpris."*

Déjà, ils savent tout de leur nouveau lieu de travail et ont des idées à revendre : avoir quelques mobile-homes en plus, créer une surface couverte pour l'animation, améliorer l'aire de jeux pour enfants…

Satisfaits de leur choix. *"Nous aimons le contact avec la clientèle, et aussi travailler en plein air, être autonomes,* confient-ils. *On est bien."* ■

Contact, 02 41 73 05 03

en bref

Mairie
Place Guy-Riobé, 02 41 73 37 04.
Du lundi au vendredi, 14 h - 17 h 30, samedi, 9 h - 12 h 30

Permanences des élus
mairie de quartier
***Rose-Marie Veron**, 21 juin, 10 h 30 - 12 h.*

Maison de quartier
40, rue de la Chambre-aux-Deniers, 02 41 48 05 40.

BELLE-BEILLE

Des habitants écrivent le journal des tours

"HAMON TOUR'ne la page", nouveau bulletin[1], a pour but d'informer les locataires des tours Hamon-Patton, promises à la démolition. Il est réalisé notamment par six habitants : Yvette, Jean-Luc, Thierry, Raymonde, Marie et Jean-Pierre représentent l'ensemble des locataires au comité de rédaction.
"Tout le monde est intéressé par ce qui va se passer, tout le monde a besoin d'informations", assure Jean-Luc. Les six représentants ont distribué le numéro 1 du bulletin en porte à porte, qui leur a permis de dialoguer avec les autres habitants. *"La plupart nous accueillent bien,* remarque Yvette. *Ils nous demandent des explications, nous disent ce qui les préoccupe le plus."* Lors des réunions de rédaction, auxquelles participent également l'association Consommation, logement, cadre de vie (CLCV), Angers Habitat et le contrat de ville, les six habitants se font les porte-parole de leurs voisins pour retransmettre ces interrogations. Ils collectent les réponses de leurs interlocuteurs pour alimenter la parution suivante.
Le numéro 2 donnera ainsi des précisions sur le relogement et sur les travaux à faire dans les appartements en attendant la démolition. Il sera aussi question du rôle des représentants des habitants. *"C'est essentiellement être au contact, dialoguer avec tous"*, considère Thierry. C'est lui qui a trouvé le titre du journal. Et a composé une chanson sur les tours. ■

(1) Le premier numéro est paru en mai, le deuxième est prévu fin juin.

Représentants des habitants et bénévoles de la CLCV reprennent en chœur la chanson écrite par Thierry (à la guitare).

Thierry Bonnet

en bref

Mairie
5, rue Eugénie-Mansion, 02 41 48 12 81.
Lundi, 14 h - 17 h 30, mardi et vendredi, 10 h - 12 h 30, mercredi, 9 h - 12 h 30 et 14 h - 17 h 30, jeudi et samedi, 9 h - 12 h 30

Permanences des élus
***JEAN-PIERRE LIMOUSIN**, sur rendez-vous, 28 juin, 10 h 30 - 12 h.*
***JANETTE PETIT-JEAN,** 21 juin, 10 h 30 - 12 h.*

Centre Jacques-Tati
5, rue Eugénie-Mansion, 02 41 48 51 90.

Thierry Bonnet

La "Maison de l'étang" en construction

Avenue Notre-Dame-du-Lac, le Comod a été démoli, pour faire place à la future "Maison de l'étang." Dans ce bâtiment prendront place la Régie de quartiers, les distributions alimentaires de Saint-Vincent-de-Paul et la coiffeuse dont le salon est déjà situé dans l'avenue. Fin des travaux prévue mi octobre. ■

Avec la Régie, le camping accessible

Une tente 4-6 places pour 2,30 € par jour. À ce prix-là, les habitants des secteurs où intervient la Régie de quartiers (Belle-Beille, Monplaisir, Verneau, Roseraie, Grand-Pigeon) n'hésitent pas à camper. Ils peuvent également louer tous les matériels et accessoires nécessaires, du réchaud au parasol en passant par le matelas pneumatique. La location se fait sur réservation, avec versement d'une caution et l'adhésion à la Régie, 2 € pour l'année, est obligatoire. ■

Permanence d'accueil à la Belle Abeille, 92, avenue Patton, du lundi au vendredi, de 15 h 30 à 17 h 30, 02 41 35 00 52. Contact le matin, au 02 41 23 37 99.

Messaouda Boufenghour accueille les futurs campeurs.

Thierry Bonnet

JUSTICES - MADELEINE - SAINT-LÉONARD

L'*accrobranches* pour lancer les animations d'été

Tous dans les arbres ! Le 28 juin après-midi, le Trois-Mâts et l'Association loisirs enfants jeunes (ALEA) proposent aux habitants de s'initier à l'*accrobranches*. Petites promenades dans les platanes du terrain Saint-Gabriel, en toute sécurité, grâce au matériel adapté et au savoir-faire de l'association sarthoise Arbordage. *"C'est une activité extraordinaire, qui se développe,* explique Bertrand Février, responsable du secteur jeunes. *En plus de l'escalade, il y a la connaissance de l'arbre."* Cette animation viendra en prélude aux feux de la Saint-Jean et ouvrira quinze jours d'activités. En semaine, l'après-midi, elles s'adresseront aux enfants du centre de loisirs et aux jeunes du quartier. L'*accrobranches* durera jusqu'au 4 juillet et la semaine suivante sera placée sous le signe des techniques du cirque, avec un chapiteau sur le terrain. Pendant les deux semaines, les médiateurs sportifs de la Ville proposeront aux jeunes des tournois de foot, de volley, pétanque, base ball, "tchouk ball", des sorties d'une journée à VTT, etc.

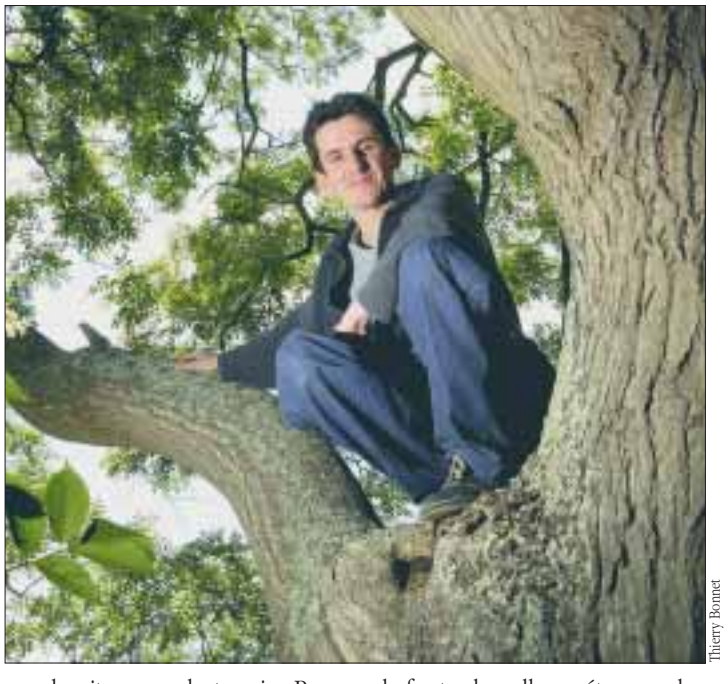

Thierry Bonnet

Bertrand Février, accro à l'accrobranches

Le soir, les adultes seront les bienvenus. La première semaine ils pourront s'essayer à l'évolution dans les arbres. Tout au long des quinze jours, des soirées s'organiseront autour de grillades : spectacle de cirque, danses traditionnelles avec le groupe Ar Vag et autres animations, avec les associations du quartier. ■

Le Trois Mâts, 02 41 66 02 02.

Animations pour tous au terrain Saint-Gabriel : le 28 juin, à partir de 13 h 30, accrobranches, pétanque, jeux pour les enfants, à 20 h, musique avec Ar Vag, à 23 h, feu de la Saint-Jean ; le 3 juillet, soirée barbecue, pétanque, accrobranches ; le 11 juillet en soirée, spectacle de cirque sous chapiteau.

en bref

Mairie
Le Trois-Mâts. 42, place des Justices, 02 41 79 14 40. Mardi, 10 h - 12 h 30 et 14 h - 17 h 30, mercredi, jeudi et samedi, 9 h - 12 h 30, et vendredi, 10 h - 12 h 30

Permanences des élus
Jean-Marc Chiron,
21 juin, 10 h 30 - 12 h.
Nicole Roland, *25 juin, 10 h 30 - 12 h.*

Maison de quartier Saint-Léonard
64, rue Gabriel-Lecombre, 02 41 68 19 27.
Centre socioculturel
Le Trois-Mâts, 02 41 66 02 02.

Séjour en Espagne 14-17 ans, du 15 au 25 juillet, et autres séjours enfants et ados. Association loisirs enfants jeunes (ALEA), 02 41 66 02 02.

DOUTRE - SAINT-JACQUES - SAINT-NICOLAS

Alexandra aide les habitants à être parents

Aller au festival "Rockissimômes", en famille, le 10 juillet. C'est une des premières propositions faites aux habitants par Alexandra Bourasseau, animatrice-médiatrice parentalité à la maison de quartier. Arrivée en janvier, la jeune femme est chargée, en lien avec le Contrat de ville, d'aider les habitants à mieux vivre leur rôle de parents. Un sentiment de détresse dans ce domaine a en effet été constaté.
Première action : Alexandra a pris contact avec les familles, notamment en accompagnant les animations de proximité du secteur jeunesse. Elle commence désormais à mettre sur pied plusieurs activités. Et incite les parents à en organiser eux-mêmes, de façon autonome.
Deux ateliers devraient démarrer cet été, autour de loisirs simples : peinture, dessin, bricolage… Dans le premier, les familles seront regroupées, les parents aidant leurs enfants. Le second ne s'adressera qu'aux parents, qui pourront ainsi parler plus facilement de leurs difficultés.
Dès cet été également, des sorties familiales d'une journée sont prévues. Elles reprendront les thèmes des quinzaines d'animation organisées par le secteur jeunesse : après "Rockissimômes" pendant la quinzaine culturelle, un voyage en bateau sur la Loire ou une promenade à cheval pour la période "aventure", le bord de mer pour s'évader et un grand pique-nique pour la fin d'été.
"Je suis également disponible pour des rencontres individuelles avec les parents", précise Alexandra. En parallèle, elle mène une enquête sur les loisirs des enfants et des jeunes du quartier. ■

Contact, 02 41 24 89 10.

Thierry Bonnet

Boulevard Yolande-d'Aragon, le conteneur à verre est enterré

Thierry Bonnet

Le quatrième conteneur à verre enterré de la ville a été installé boulevard Yolande-d'Aragon. Esthétiques, pratiquement silencieux, propres, ces systèmes ont tous les avantages. Ils coûtent en revanche 11 000 €, soit près de quatre fois plus qu'un conteneur aérien. La société Éco Emballage apporte une contribution financière. La Ville souhaite implanter cinq de ces équipements chaque année. Les lieux seront choisis selon plusieurs critères : un paysage fortement enlaidi par le conteneur classique, une opportunité à l'occasion de travaux de voirie, ou une demande des riverains, comme cela a été le cas au Front-de-Maine. Prochaines implantations prévues, boulevard Henri-Arnault, rue de la Barre, place Maurice-de-Farcy. ■

en bref

Mairie
47, rue Saint-Nicolas, 02 41 87 21 61
Mardi et vendredi, 10 h - 12 h 30, mercredi et jeudi, 9 h - 12 h 30

Permanences des élus
***Luc Belot**, 28 juin, 10 h 30 - 12 h.*

Maison de quartier
41, rue Lionnaise, 02 41 24 89 10.

MONPLAISIR

Marc Nicosia partage la création artistique

Thierry Bonnet

De ses origines siciliennes, Marc Nicosia a gardé la promptitude à s'enflammer. Peintre pendant le temps que lui laisse son travail d'animateur multimédia, il ne supporte pas que la création artistique soit réservée à un petit monde clos et élitiste. Alors, il expose autant qu'il peut dans des restaurants ou des cafés et vient de lancer, en mai, un atelier gratuit, à la maison pour tous. Une douzaine de filles et garçons du foyer de jeunes travailleurs s'y sont inscrits. Deux soirs par semaine, ils viennent créer sur le thème de l'amour. *"Pendant les premières séances, ils me posaient beaucoup de questions, puis ils se sont lancés,* confie Marc. *Même s'ils ne sont pas sûrs de faire quelque chose de beau, je leur dis qu'ils seront fiers de l'avoir fait."*
Les participants utilisent des matériaux de récupération. Une volonté de Marc, toujours pour montrer que créer ne revient pas forcément cher. *"Nous avons lancé un appel aux gens du quartier, qui ont bien répondu. Voyez, il y a de tout : bouchons de plastique, morceaux de laine, CD publicitaires, râpes à légumes, tuyaux, pots de yaourt…"* Fin juin, les créations seront exposées à la maison pour tous. *"Mon souhait, dans un deuxième temps, est de permettre aux habitants de les emprunter, de les mettre chez eux. Toujours gratuitement."* Pour son travail personnel de peintre, Marc rêve d'un lieu où les jeunes artistes pourraient se retrouver, échanger sur leurs expériences, peindre ensemble. ■

Marc Nicosia expose jusqu'à la fin juin à l'Autrement café, rue Lionnaise.

en bref

Mairie
7, rue de Normandie, 02 41 27 22 60.
Lundi, 14 h - 17 h 30, mardi et vendredi, 10 h - 12 h 30 et 14 h - 17 h 30, mercredi et jeudi, 9 h - 12 h 30 et 14 h - 17 h 30, samedi, 9 h - 12 h 30

Permanences des élus
***Odile Sallé**, sur rendez-vous, 20 juin, 10 h 30 - 12 h.*
***Samira Tamtouir**, sur rendez-vous.*

Maison pour tous
3, rue de l'Écriture, 02 41 43 84 09.

Stani Nitkowski, la peinture et la vie, jusqu'au noir

>EXPOSITION

Résolument hors du commun, tel était Stani Nitkowski, artiste angevin disparu en 2001, dont les œuvres sont exposées salle Chemellier jusqu'à la fin de l'été.

"J'ai besoin de me vider de ce qui est cruel dans la vie. J'aime la vie, mais c'est souvent ensanglanté."
Les œuvres de Stani Nitkowski ressemblent à ses propos. D'une force d'expression rare, violente. Difficiles à aborder, mais passionnantes. Comme l'était l'homme.
"Il avait la vie aux tripes", témoigne Joëlle Maulny[1]. Mais une vie torturée par la myopathie.
Il commence à dessiner et à peindre, à 23 ans, alors qu'il se retrouve définitivement cloué dans un fauteuil roulant. Pourtant, les premières huiles sont pleines de couleur et d'humour. C'est l'époque où il se marie, a trois enfants, vit en famille. L'époque où il correspond avec le peintre Jean Dubuffet, qui reconnaît, déjà, la force de son œuvre.
Les années passent, la maladie se fait plus pesante, sa vie et son travail s'en ressentent. Longtemps, l'énergie reste intacte. *"Je l'ai vu abattre en dix jours le travail que d'autres auraient fait en plusieurs mois"*, se souvient la galeriste.
L'humour, aussi, persiste, se renforce même. *"Mon père était boulanger, c'est pour cela que j'ai la mie aux pattes"*, ricane-t-il. En fait, il était le fils d'un mineur ardoisier.
Il était aussi d'une extrême délicatesse : ayant un jour réveillé Joëlle Maulny à la première heure, il s'est fait pardonner avec un dessin autoportrait, *"L'Emmerdeur au réveil matin."*
Attachant, charmant quand il le voulait. Notamment avec les femmes, à qui il plaisait énormément. Ce qui l'amusait. Et lui donnait l'occasion d'exercer son pouvoir, qui pouvait presque aller jusqu'au chantage affectif. *"Avec l'évolution de la maladie, son caractère s'est exacerbé. Il avait des relations de plus en plus difficiles avec son entourage, ses amis, ses marchands,* confie Joëlle Maulny. *Travailler avec lui était passionnant, mais épuisant."*
Ses toiles s'assombrissent de plus en plus. Traits torturés, lumière presque absente. *"La peinture la plus ancienne que j'ai vue de lui était un portrait de sa femme enceinte. La forme faisait penser à Vélasquez. Vers la fin de sa vie, il était plus proche de Goya"*, analyse la galeriste. C'est sa "période noire". Il vit reclus dans son atelier, séparé de sa famille, même si sa femme s'occupe de lui tous les jours.
En février 2001, l'un de ses fils meurt. Le 2 avril, à 52 ans, Stani Nitkowski se donne la mort.

Thierry Bonnet

"Travailler avec lui était passionnant mais épuisant", déclare la galeriste Joëlle Maulny qui connaissait bien Stani Nitkowski.

Fin d'une vie. Mais pas d'une œuvre. *"Sa notoriété ne cessera de croître. Sa peinture est tellement forte qu'elle restera"*, prédit Joëlle Maulny. ■

Marine Leroy

(1) Responsable de galerie, Joëlle Maulny a exposé Stani Nitkowski à partir de 1992.

Huiles sur toile et dessins inédits

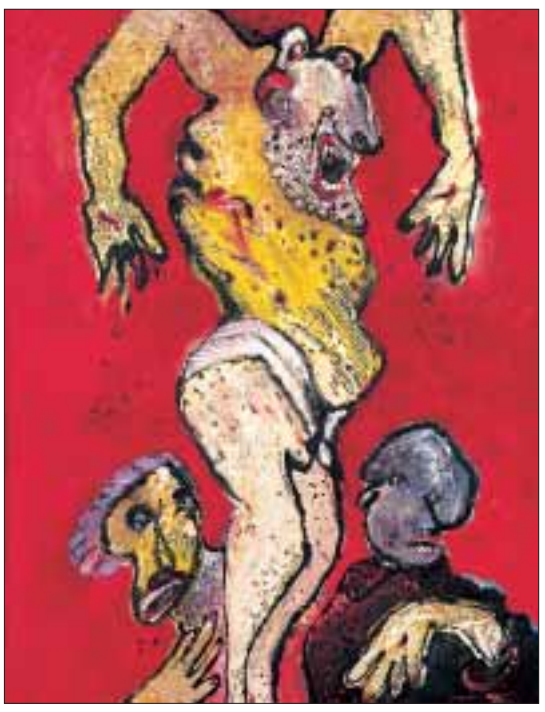

Divisée en trois espaces, l'exposition proposée par la Ville comporte une rapide rétrospective retraçant l'évolution de l'œuvre de Stani Nitkowski, une vingtaine de toiles de sa "période noire" et près de cinquante dessins inédits.
"Le Grand Bond", peintures et dessins de Stani Nitkowski, salle Chemellier, jusqu'au 31 août, tous les jours, de 11 h à 19 h. Entrée libre.

"Je ne sais pas peindre, je ne sais pas dessiner, alors tant mieux, je rêve tout haut", écrivait Stani Nitkowski sur le carton d'invitation d'une de ses expositions.

Angers l'été : huit semaines de fête

>ÉVÉNEMENT

Albert

Succès d'Angers l'été : plus de sept cents spectateurs par soirée, l'an dernier.

Le Super Rail Band de Bamako ouvrira le festival, le 8 juillet.

Particulièrement festive : deux mots pour décrire l'édition 2003 d'Angers l'été. Du 8 juillet au 27 août, il y aura de l'ambiance au cloître Toussaint ! Et beaucoup de musique, venant d'Afrique, de Naples, d'Espagne, d'Argentine ou encore de la culture tsigane, du jazz ou du chant classique adapté à la chanson. L'humour, omniprésent, s'appliquera aussi à la soirée théâtrale, avec Le Tapis franc, et au nouveau cirque.

En tout, dix-sept soirées : treize spectacles et quatre Jazzambar. Ce festival "off", en partenariat avec Jazz pour tous, a connu sa première édition l'an dernier, avec un tel succès que la formule est reprise.

L'été commencera le 8 juillet dans la chaleur du Mali, avec le Super Rail Band de Bamako. L'orchestre du buffet de la gare, fondé en 1970, est un véritable mythe. Ses premiers chanteurs étaient Salif Keita et Mory Kante, qui considère que le Rail Band a joué un rôle déterminant dans l'élaboration d'une "musique africaine moderne authentique."

Le lendemain, premier Jazzambar, au kiosque du Mail, avec Peanuts Butter. Ce groupe poitevin interprète avec énergie et jubilation les grands classiques du swing et de la Nouvelle Orléans.

Grands classiques aussi, ceux de Django Reinhardt, disparu il y a juste 50 ans. Le Trio Rosenberg (le 10 juillet) les joue, ainsi que ses propres compositions. Les trois cousins Rosenberg ont appris la musique comme beaucoup de Tsiganes, en écoutant leur père et leur grand-père. Aujourd'hui, ce sont des habitués des plus grands festivals de jazz du monde.

Quatorze soirées suivront. Depuis vingt-trois ans que la Ville propose ce festival, le succès ne fait que croître, avec plus de 10 000 spectateurs l'an dernier, soit quelque 720 par soirée. Il est donc prudent de réserver. ■

Spectacles à 21 h au cloître 33, rue Toussaint (en cas de pluie, théâtre Chanzy). 8 €, tarif réduit 6,50 €, enfant moins de 12 ans 1,50 €. Concerts Jazzambar, à 19 h, gratuits. Réservations à partir du 20 juin à Angers Tourisme, 7, place Kennedy, 02 41 23 50 00, ou FNAC, Carrefour, France Billet.

Musique sur la ville, le 21 juin

Thierry Bonnet

Revoici la fête de la musique. Samedi 21 juin, jusqu'à 2 h du matin, chanteurs et instrumentistes envahiront les rues et les places, ainsi que de nombreux bars de la Doutre, du centre et du quartier de la gare. Des scènes s'installeront dans les rues piétonnes, sur les places de la Laiterie et de la Visitation, les boulevards Foch et Ayrault. L'improvisation régnera, mais quelques programmations sont tout de même déjà établies.

Place du Ralliement, la scène Fnac sera ouverte, dès 19 h 30, au Tremplin talent angevin et à des groupes de chanson, reggae, rock latino festif et ska-rock. Place François-Mitterrand, l'association Kohort fera résonner les musiques électroniques.

Autre style au kiosque du Mail, à partir de 17 h 30, avec la chorale de l'Université du temps libre, l'Orchestre d'harmonie municipal *(photo)* et le groupe de hip-hop Mi-Rage. L'ensemble Vox Campus se produira chapelle des Ursules.

Sur l'esplanade de l'hôtel de ville, à 21 h, le guitariste Jean-Paul Albert et les chorales Locustelle et Happy Swing se produiront dans le cadre de la journée nationale de réflexion sur le don d'organes et la greffe.

Cette nuit de l'été sera aussi la nuit de l'orgue, à la cathédrale, de 21 h à 24 h, avec notamment Henri-Franck Beaupérin, titulaire des grandes orgues.

Cette année, la Ville met en place un périmètre piéton autour du centre-ville et de la Doutre à l'occasion de la manifestation *(lire page 7)*. ■

Du ciné tout l'été

Trois projections gratuites, en plein air et sur écran géant, marquent l'opération Un été au ciné : *L'âge de glace*, à la Roseraie, le 27 juin, *Astérix et Obélix : mission Cléopâtre*, à Verneau, le 1er juillet, et *Billy Elliot*, au Grand-Pigeon, le 10 juillet.

Le 4 juillet, à 20 h 15, projection aux 400 Coups de *Nos enfants chéris*, de Benoît Cohen, en présence du réalisateur et (sous réserve) de Romane Bohringer. Réduction de 2 € sur les tarifs habituels pour les moins de 25 ans, sur présentation d'une contremarque, à retirer directement au cinéma avant la séance.

À noter aussi un atelier multimédia, pour les jeunes de 14 à 20 ans, du 25 au 29 août. Encadrés par l'association L'Art du mouvement, les participants réaliseront un film sur le support de leur choix : numérique, vidéo ou cinéma. Les réalisations seront projetées en janvier à l'Amphigouri et lors de Premiers Plans.

Contact, Cinéma parlant, 02 41 20 93 81.

l'agenda

>CINÉMA

21 et 22 juin

L'Âge de glace
À partir de 4 ans. 4,30 € moins de 13 ans. 13 h 45, Les 400 Coups, rue Claveau.

27 juin

L'Âge de glace
Projection en plein air avec Cinéma Parlant. Gratuit. Tombée de la nuit, place Jean-XXIII, la Roseraie. Cinéville - Un Été au Ciné.

1er juillet

Astérix et Obélix, mission Cléopâtre
Projection en plein air. Cinéma Parlant. Gratuit. Tombée de la nuit, rue Raoul-Ponchon, Verneau. Cinéville - Un Été au Ciné.

4 juillet

Nos enfants chéris
Projection et rencontre avec Benoît Cohen, réalisateur. Cinéma Parlant. 20 h 15, Les 400 Coups, rue Claveau.

10 juillet

Billy Elliot
Projection en plein air. Cinéma Parlant. Gratuit. Tombée de la nuit, rue Édouard-Branly, Grand-Pigeon. Cinéville - Un Été au Ciné.

>CONFÉRENCES

19 juin

Madagascar, patrimoine naturel et protection de l'environnement
Organisée par le zoo de Doué-la-Fontaine dans le cadre de l'exposition présentée au Muséum d'histoire naturelle. Gratuit. 19 h, centre de congrès.

24 et 25 juin

La relation au maître spirituel
Par lama Tcheudreun, de tradition bouddhiste tibétaine. KTT d'Angers. 19 h 30, Bon Pasteur, rue Euphrasie-Pelletier.

27 juin

Julien Gracq
Rebelle du regard dans *Autour des sept collines,* par Georges Cesbron. De l'école préparatoire de médecine et pharmacie au CHU, par Jean-Claude Rénier. Académie d'Angers. Gratuit. 16 h, 6, rue Émile-Bordier.

>DANSE

21 juin

Regards sur l'École du CNDC
Solis et cartes blanches des élèves de l'école. Réservation au, 02 41 24 12 12. Gratuit. 18 h 30, studio Les Abattoirs, bd du Doyenné.

21 et 22 juin

Silence ! Action !
École Arabesque. 6 et 8 €. Le 21, à 20 h 30 ; le 22, à 15 h et 19 h 30, théâtre Chanzy.

24 juin

Regards sur l'École supérieure du CNDC
Solis et carte blanche des élèves de l'école. Réservation au, 02 41 24 12 12. Gratuit. 20 h 45, THV Saint-Barthélemy d'Anjou.

26 juin

Le Conservatoire accueille l'École supérieure de danse de Stuttgart
2 €. 20 h 30, théâtre Chanzy.

28 juin

Les Saisons
Centre de danse de l'Ouest. 7 et 13 €. 20 h 30, théâtre Chanzy.

>LECTURES

2, 9, 16, 23 et 30 juillet

Vanille, contes de saveur
Par Guillemette de Pimodan. Pour les 6/12 ans. Association R.A.Conte. 15 h 30 et 17 h, muséum d'histoire naturelle, rue Jules-Guitton.

>MUSIQUE

21 juin

Fête de la Musique
Centre-ville, kiosque du Mail et Doutre. Gratuit.

23 et 24 juin

François-René Duchâble
Pour ses adieux à la scène, le pianiste François-René Duchâble a choisi l'ONPL. Il interprètera des concertos pour piano et orchestre de Franz Liszt et Frederic Chopin. Direction d'orchestre Vincent Barthe. ONPL. 10 à 25 €. 20 h 30, centre de congrès. Il sera à 16 h la FNAC, rue Lenepveu, le 24 juin pour présenter son DVD "Concertos pour piano de Beethoven".

26 juin

Alice Dona chante Bécaud
12 à 28 €. 21 h 30, cloître du Ronceray. Festival d'Anjou. Location place Kennedy.

27 juin

Lauréats du conservatoire
Concert. 2 €. 20 h 30, Chanzy.

28 juin

Formation Gensbittel
Haydn et Schumann. Violon, Fabrice Abbott et Son Nguyen-Quang ; alto, Orlane Aquilina ; violoncelle, Isabelle Bloch ; piano, Fabien Gensbittel. Gratuit. 17 h, Grand-Théâtre.

Attention d'Angers Talents
Mini concerts de Jean-Paul Albert, Benjamin Belliard et Guillaume Liden. 15 h, FNAC, rue Lenepveu.

8 juillet

Super Rail Band de Bamako
Le légendaire *Orchestre du buffet de la gare de Bamako.* World music. 6,5 et 8 € ; moins de 12 ans, 1,5 €. 21 h, cloître Toussaint. Angers l'été.

9 juillet

Peanuts Butter
Swing. Gratuit. 19 h, jardin du Mail. Angers l'été/Jazzambar.

10 juillet

Trio Rosenberg
Hommage à Django Reinhardt. 6,5 à 8 € ; moins de 12 ans, 1,5 €. 21 h, cloître Toussaint. Angers l'été.

11 juillet

Concert d'été de l'ONPL
Glinka, Mendelssohn, Tchaïkovski. Isabelle Faust, violon. Fayçal Karoui, direction. 1 place achetée = 1 place offerte. 20 h 30, centre de congrès.

Marc Roger

15 juillet

Spaccanapoli
Chants ouvriers napolitains. 6,5 et 8 € (-12 ans, 1,5 €). 21 h, cloître Toussaint. Angers l'été.

17 juillet

Jaleo
Jazz, flamenco, musique indienne. 6,5 et 8 € ; moins de 12 ans, 1,5 €. 21 h, cloître Toussaint. Angers l'été.

22 juillet

Bonga
Rythmes métissés. 6,5 et 8 € ; moins de 12 ans, 1,5 €. 21 h, cloître Toussaint. Angers l'été.

23 juillet

Mr Bluestrek and the Trekkers
Le blues du Mississipi. Gratuit. 19 h, bar 7, place de la Visitation. Angers l'été/Jazzambar.

24 juillet

Indigo "Parades"
Sextet vocal. Entre opéra, chanson, jazz et gospel. 6,5 à 8 € ; 1,5 € enfants moins de 12 ans. 21 h, cloître Toussaint. Angers l'été.

29 juillet

Barbara Luna
Salsa, boléro, tango… 6,5 et 8 € ; 1,5 € moins de 12 ans. 21 h, cloître Toussaint. Angers l'été.

31 juillet

Malaje, Cie Al Badulake
Danseuse, acrobates, jongleur, guitariste et percussionniste marient cirque et flamenco. 6,5 et 8 €; enfants moins de 12 ans, 1,5 €. 21 h, cloître Toussaint. Angers l'été.

5 août

Juan Carlos Caceres
Tango-negro afro-argentin. 6,5 à 8 € ; 1,5 € moins de 12 ans. 21 h, cloître Toussaint. Angers l'été.

7 août

NOHC
Jazz, en partenariat avec les Heure Musicales du Haut-Anjou. 12 et 16 €. 21 h, cloître Toussaint. Angers l'été.

19 août

Nine Below Zero
Blues dans la lignée des Yardbirds et Doctor Feelgood. 6,5 et 8 € ; 1,5 € moins de 12 ans. 21 h, cloître Toussaint. Angers l'été.

20 août

Ronald Baker Quintet
Hard bop, soul. Gratuit. 19 h, caves des greniers Saint-Jean, rue Gay-Lussac. Angers l'été/Jazzambar.

26 août

Cool Porter Septet
Jazz, swing. 6,5 et 8 € ; 1,5 € moins de 12 ans. 21 h, cloître Toussaint. Angers l'été.

27 août

Florence Fourcade
Jazz manouche. Gratuit. 19 h, bar La Descente de la marine, 28, quai des Carmes. Angers l'été/Jazzambar

>OPERA

16 septembre
Lohengrin
De Richard Wagner (en version concert). ONPL ; direction, Guido Rumstadt. Premier spectacle de la première saison d'Angers Nantes Opéra. Réservations au 02 41 24 16 40 ou 02 41 24 16 41 du 17 au 28 juin et à partir du 2 septembre, du mardi au samedi, de 12 h à 19 h. Par correspondance du 1er juillet au 31 août. 10 à 40 €. 19 h, centre de congrès.

>THÉATRE

21 juin
Espèces menacées
De Ray Cooney. Adaptation de Michel Blanc et Gérard Jugnot. Les Arthurs. 11 et 14 €. 21 h, La Comédie, 1, rue Cordelle.

22 juin
Le Premier
D'Israël Horowitz. Akabi Cie. 4,5 et 8 €. 17 h, théâtre du Champ-de-Bataille.

23 juin
C'est tout son père
Inspiré par Paul Claudel. Adaptation, Philippe Mathé. 8 à 20 €. 21 h 30, château. Festival d'Anjou.

24 au 26 juin
Savannah Bay
De Marguerite Duras. Mise en scène, Éric Vigner. Avec Catherine Samie et Catherine Hiegel de la Comédie Française. NTA. 8 à 20 €. Le 24, à 20 h 30 ; les 25 et 26, à 19 h 30, Grand-Théâtre.

26 juin
C'est tout sa mère
Inspiré par Paul Claudel; Adaptation, Philippe Mathé. 8 à 20 €. 21 h 30, château. Festival d'Anjou.

27 juin
Rencontre avec Francis Perrin et Jean Piat
Dans le cadre du 54e festival d'Anjou. 17 h, FNAC, rue Lenepveu.

27 et 28 juin
Prof
De Jean-Pierre Dopagne. Mise en scène, Jean-Claude Idée. Avec Jean Piat. 12 à 28 €. 21 h 30, cloître du Ronceray. Festival d'Anjou.

29 et 30 juin
Le Mystère de la charité
De Charles Péguy. Mise en scène, Jean-Charles Lucet. Avec Françoise Seigner, Delphine Haber, Pascale Chemin. 12 à 28 €. 21 h 30, cloître du Ronceray. Festival d'Anjou.

3 et 4 juillet
Zoo
De Vercors. Mise en scène, Jean-Paul Tribout. 12 à 28 €. 21 h 30, cloître du Ronceray. Festival d'Anjou.

21 août
Le Tapis Franc fait son cinéma
Les grands auteurs du cinéma revisités. 6,5 et 8 € ; 1,5 € moins de 12 ans. 21 h, cloître Toussaint. Angers l'été.

Marinette Delanné

>VISITE

21 juin
Muséum d'histoire naturelle
Par Marie-Rose Albrecht. 2 €. 14 h 30, rue Jules-Guitton. 20 et 21 septembre Journées du Patrimoine. Patrimoine spirituel et Bicentenaire de la naissance de Prosper Mérimée.

>EXPOSITIONS

Du 21 juin au 30 août
C'est l'été : livres, coquillages et crustacés
Gratuit. Bibliothèque Toussaint.

Jusqu'au 22 juin

Hugues Chrétien

Loire en l'air
Photographies aériennes de Hugues Chrétien. Gratuit. Du lundi au vendredi, 9 h - 12 h et 13 h 30 - 18 h ; week-ends et jours fériés, 14 h - 18 h, Maison de l'environnement.

Du 25 juin au 11 juillet
Bestiaire imaginaire
Des animaux légendaires, des animaux rêvés, réalisés par les enfants des ateliers d'éveil. Du lundi au vendredi, 9 h 30 - 12 h et 14 h - 19 h ; samedi, 9 h 30 - 12 h; à partir du 30 juin, fermeture à 17 h 30, école des Beaux-Arts.

Du 25 juin au 30 septembre
Regards d'enfants
Du lundi au vendredi, 9 h - 12 h 30 et 13 h 30 - 18 h ; week-ends et jours fériés, 14 h - 18 h, Maison de l'environnement.

Jusqu'au 26 juin
Jardin et développement durable, vers un éco-jardin
Terre des Sciences. Gratuit. Du lundi au vendredi, 9 h - 17 h, Maison de la technopole, 8, rue Le Nôtre.

Du 26 juin au 28 septembre
Voyage en Italie de Lenepveu
50 aquarelles (1843 - 1854). Paysages, études de monuments de Rome, Naples, Venise, Capri ou Palerme. 1 et 2 €. Tous les jours, 9 h 30 - 18 h 30, musée Pincé.

Jusqu'au 29 juin
Jardins et paradis
Des textes bibliques aux œuvres d'art. Présence des Arts. Gratuit. Bon-Pasteur, rue Marie-Euphrasie Pelletier.

Historia aeronautica mexicana
L'aviation mexicaine peinte par Candelario Castaneda. GPPA. 2 et 4 € ; gratuit moins de 10 ans. Du mardi au samedi, 14 h - 18 h ; dimanche, 15 h - 19 h, aéroport d'Angers-Marcé.

Du 29 juin au 3 juillet
Parallox
Photographies et sculptures de Vanessa Gillardeau-Simon. Gratuit. 9 h - 19 h, galerie Aladin, 54, rue du Mail.

Du 1er juillet au 29 août
Exposoleil
Tout sur le soleil, les éclipses solaires. Terre des Sciences/Société Astronomique de France. Gratuit. Du lundi au vendredi, 9 h - 17 h, Maison de la technopole, 8, rue Le Nôtre.

Jusqu'au 14 juillet
Une autre enfance… enfants trouvés, enfants assistés
Reproductions de peintures, gravures, photographies, objets symboliques consacrés aux enfants abandonnés. Tous les jours, 11 h - 19 h ; dimanche et jour férié, 14 h 30 - 18 h, salle Bessonneau, boulevard Foch.

Jusqu'au 31 août
D'ailleurs
Carte Blanche à Francis Limérat et Clémence van Lunen qui accueillent Roger Ackling (Angleterre), Baudouin Oosterlynck (Belgique), Markus Oehlen (Allemagne) ; Isek Bodys Kingelez (Zaïre) ; Jean Zuber (Suisse). Gratuit. Tous les jours, 10 h - 18 h 30, abbatiale du Ronceray (La Doutre).

Stani Nitkowski, Le Grand Bond
Peintures, dessins, poèmes. Gratuit. Tous les jours, 11 h - 19 h, salle Chemellier, boulevard Foch. *(Lire page 22).*

Du 5 juillet au 31 août
Jean-Michel Garnier
Peintures. Du mardi au samedi, 14 h - 18 h : dimanche, 15 h - 19 h. GPPA. 2 à 4 €.

Jusqu'au 21 septembre
Madagascar, l'île aux trésors
Richesses naturelles et développement durable de l'île. 1 et 2 € ; gratuit moins de 18 ans. Muséum d'histoire naturelle, rue Jules-Guitton.

Thierry Bonnet

Jusqu'au 22 septembre
Le Japon : portraits de femmes
Estampes. Tous les jours, sauf lundi, 10 h - 12 h et 14 h - 18 h, musée Pincé, rue Lenepveu.

Jusqu'au 16 novembre
Collection de la Fondation Mary Toms - Pierre Pauli
Biennales internationales de la tapisserie de Lausanne 1962 - 1995. Les grands noms du textile contemporain des années 70 et 80. 1,75 à 3,50 €. Tous les jours, 9 h - 30 - 18 h 30, musée Jean-Lurçat et de la Tapisserie contemporaine.

La belle saison des clubs angevins

La saison sportive 2003-2004 s'annonce sous les meilleurs auspices avec le retour en deuxième division des footballeurs du SCO et des basketteurs de l'ABC. Les handballeurs d'Angers-Noyant, les pongistes de la Vaillante et les hockeyeurs des Ducs conservent leur place dans l'élite.

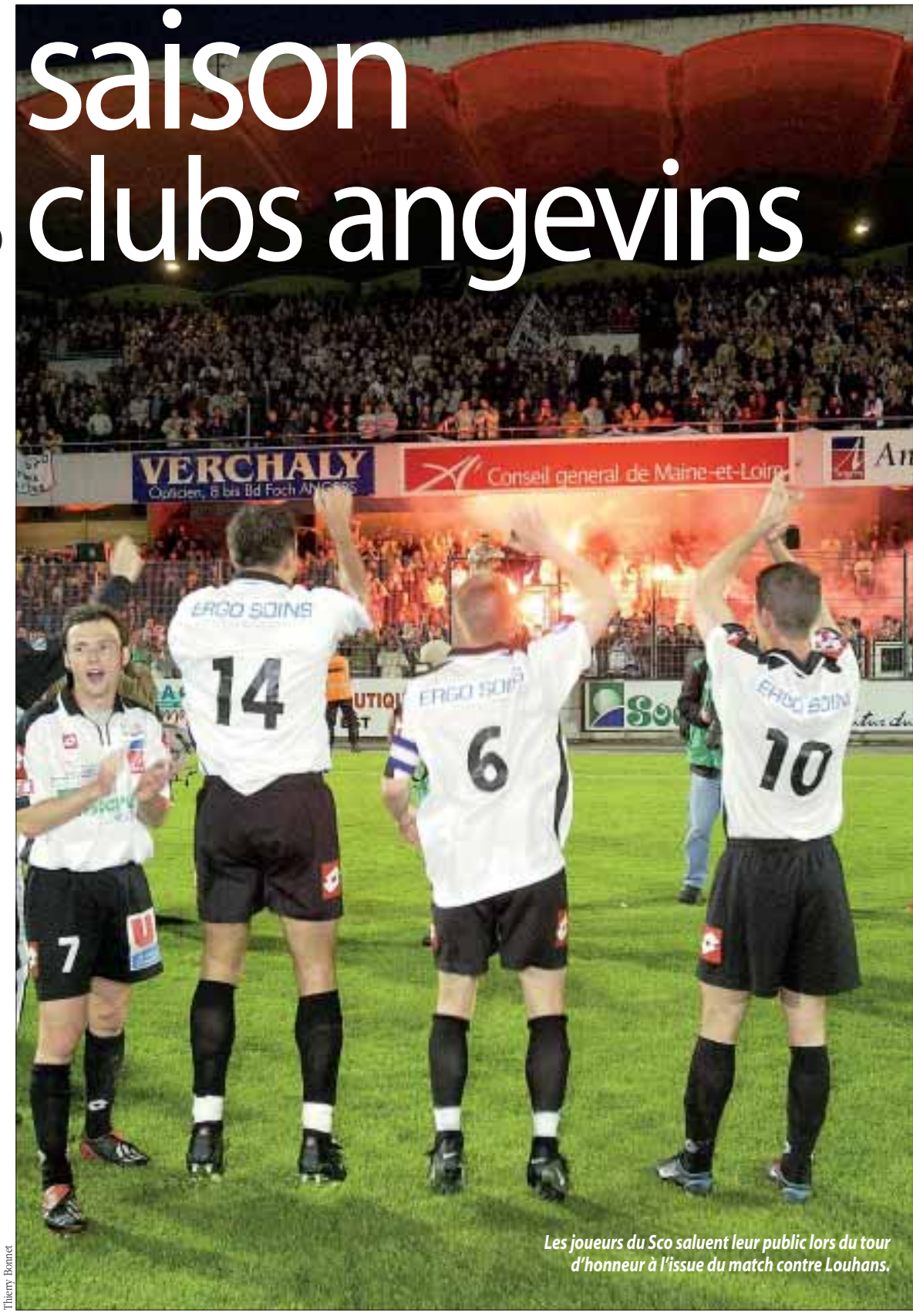

Les joueurs du Sco saluent leur public lors du tour d'honneur à l'issue du match contre Louhans.

Thierry Bonnet

>SPORT

"On est en Ligue 2, on est Ligue 2, on est… on est… on est en Ligue 2 !" Il y avait longtemps qu'on n'avait pas connu une telle ambiance dans les tribunes de Jean-Bouin. 11 000 spectateurs, tous debout pour saluer le retour en Ligue 2 de leur équipe, à l'issue d'un match nul face à Louhans, le 16 mai. Au final, le Sco termine deuxième de National. Même classement pour Angers basket club 49, qui retrouve également la deuxième division (Pro B) après une splendide saison, où l'équipe a brillé en championnat et en coupe de France.
Les handballeurs d'Angers-Noyant continuent leur belle aventure en première division, avec chaque année plus d'ambition et un public fidèle. De même pour la Vaillante tennis de table qui demeure dans l'élite. Le hockey aussi, même si les Ducs ont connu une très mauvaise fin de saison.
"Le sport de haut niveau angevin n'a pas été souvent à pareille fête, se satisfait Jean-Luc Rotureau, l'adjoint aux Sports. *Le public ne s'y est pas trompé qui a copieusement garni les tribunes. Les moyennes de fréquentation ont battu des records. Ces résultats sont le fruit du travail des clubs, mais également de l'aide apportée par la Ville" (Lire page 8).* Des conventions pluriannuelles ont été signées, ou vont l'être cette année, avec ces cinq clubs. Elles leur offrent une bonne visibilité sur leurs subventions pour les saisons à venir. *"En contrepartie, nous souhaitons voir développer le rôle formateur de ces clubs, leurs actions dans les quartiers et leur participation au partenariat avec Bamako"*, explique l'adjoint, qui tient à réaffirmer la politique de la Ville en matière de sport : *"Le haut niveau apporte notoriété et spectacle. Il est la locomotive d'un sport angevin qui se porte très bien également côté amateurs et côté animations (beach soccer, basket hip-hop...). Nous poursuivrons notre politique de soutien à tous ces secteurs sans en sacrifier un au profit des autres."*

Benoît Chanteloup

Le succès populaire ne se dément pas avec une moyenne de 2 500 spectateurs.

Thierry Bonnet

Angers-Noyant : bientôt l'Europe

Angers-Noyant poursuit son épopée en première division. Il est le seul club du grand Ouest à évoluer à ce niveau, dans un championnat de plus en plus relevé. Parmi ses adversaires, Montpellier, récent vainqueur de la Champion's league. La courte défaite face à l'équipe de l'Hérault (17-15) constitue une des satisfactions de la saison, tout comme les victoires sur Paris et Dunkerque, autres européens. *"Depuis trois ans, date de notre arrivée en première division, nous suivons notre tableau de marche"*, se réjouit Francis Serex, le président du club. Angers-Noyant avait terminé 12e en 2001, 11e en 2002 et 10e cette saison. *"Notre projet est une place européenne (une des cinq premières) d'ici deux à trois saisons."* Depuis qu'il appartient à l'élite, le club s'est structuré et son centre de formation vient d'être agréé par le ministère des Sports et la fédération. Six joueurs de ce centre ont intégré les équipes de France jeunes et espoirs.
Le succès populaire ne se dément pas avec une moyenne de 2 500 spectateurs, une des plus importantes du championnat. Côté équipe, pas de bouleversement à attendre, et, côté budget, une légère augmentation pour atteindre 1 M€.

ABC : "Nous visons le maintien"

Simon Jourdan/Courrier de l'Ouest

Angers basket club 49 remonte en Pro B (deuxième division). Pourtant, le début de championnat avait été désastreux avec deux défaites à domicile. Il fallait que l'équipe trouve ses marques. À l'intersaison, une bonne partie de l'effectif avait changé et Richard Anderson, la recrue canadienne, n'est arrivé qu'à la mi-septembre. À partir de cette date, les victoires se sont enchaînées en championnat et en coupe de France. En quart de finale de cette dernière, l'ABC était le dernier représentant de National après avoir battu trois équipes de Pro B.
Pour Patrick Gautier, le président, *"ces résultats sont le fruit d'un collectif très soudé."* Preuve de cette solidarité, la défense qui n'a encaissé que 72 points de moyenne. Le retour des spectateurs est également une des satisfactions de la saison. *"On a commencé à 400 pour terminer sur certains matchs à plus de 2 000, soit une moyenne autour de 1 200 entrées."*
Pour le prochain championnat, l'idée est de conserver l'architecture actuelle. *"Pas de folie en prévision"*, insiste le président. Le budget de l'équipe pro devrait passer de 500 000 à 600 000 €, soit à peine le milieu de tableau de Pro B. *"Nous visons le maintien. Pour le haut de tableau, nous attendrons deux ou trois saisons."*

Thierry Bonnet

La Vaillante : championnat très serré en perspective

Un championnat très serré attend les pongistes de la Vaillante. *"Les deux équipes qui montent en Pro A (le nouveau nom de la superdivision) semblent vouloir recruter des joueurs de haut niveau"*, lance Gérard Sarazin, le président. En France, le championnat de tennis de table est très sélectif : seulement huit équipes en élite et deux reléguées chaque saison. Depuis trois ans, La Vaillante se maintient en terminant 6e. *"Mais, cette saison a été relativement moins bonne que les précédentes,* reconnaît Gérard Sarazin. *Dorian Quentel et Brice Ollivier, les deux jeunes de l'équipe, ont été très pris par leurs obligations internationales. Et, nous n'avons pas battu de grosse écurie."* Les trois plus importantes équipes (Nevers, Levallois, Montpellier) disposent de budgets de deux à quatre fois supérieurs à celui du club angevin, qui est de 230 000 €. *"Pour l'an prochain, c'est très ouvert. Nous allons conserver notre effectif, gage de stabilité. Et, d'ici à trois ans, nous espérons accrocher une des quatre premières places et créer un centre de formation,"* remarque Gérard Sarazin.

Daniel Boutreux/Courrier de l'Ouest
Dorian Quentel

Côté règlement, le double va disparaître. Un avantage pour la Vaillante qui n'a jamais brillé dans cette discipline. Enfin, avec 750 spectateurs de moyenne, le club possède toujours, et de très loin, le public le plus important de France.

Sco : "Le plus dur reste à faire"

"Un recrutement astucieux et un entraîneur qui a su donner une âme à son équipe." Le président du Sco résume ainsi les raisons de la montée en Ligue 2. Philippe Doucet réussit la première partie de son défi, qui était de stabiliser l'équipe en deuxième division en trois saisons. À son arrivée en mai 2002, le Sco venait de terminer à une piteuse neuvième place.
La dynamique semble avoir fonctionné. Le public a suivi : 4 500 spectateurs en moyenne à Jean-Bouin, soit l'équivalent de la huitième moyenne de Ligue 2. Néanmoins, Philippe Doucet refuse tout triomphalisme : *"Entre la Ligue 2 et le National, il y a bien plus qu'une division d'écart. Nous avons presque tout à bâtir ou à renforcer : la structure du club, son administration, ses locaux, sa formation, les aménagements du stade… Tout ne va pas se faire en une saison. Il faut bien analyser nos priorités, sinon nous ne resterons pas longtemps en Ligue 2."*
Le Sco a déjà connu une telle mésaventure : monté en deuxième division à l'issue du championnat 1999-2000 puis redescendu aussitôt. Donc, pas d'ambition démesurée pour le prochain championnat, juste le maintien. *"Le budget de l'équipe pro va doubler en passant de 2,3 à 4,6 M€, grâce aux droits de retransmission télévisée. Mais, tous nos adversaires bénéficient du même chèque et nous serons un des plus petits budgets de Ligue 2."*
Côté équipe, *"nous souhaitons conserver la même ossature. Il y aura certainement quelques recrutements pour étoffer l'effectif."* Reste également à mobiliser le tissu économique. *"Ce n'est pas facile,* grimace Philippe Doucet. *Nous sommes passés d'une quarantaine de partenaires à 120, mais ce n'est pas suffisant…"*

Daniel Boutreux/Courrier de l'Ouest

Asga : le grand ménage chez les Ducs

Mauvaise saison pour les Ducs. Tout le monde en convient. Après un début de championnat prometteur, l'équipe de l'Asga a connu une descente aux enfers. *"La machine s'est grippée…"*, déplore Jean-Gabriel Neveu, le trésorier du hockey sur glace. Au final, l'équipe termine 13e sur 14 du Super 16 (première division). Depuis janvier, François Dusseau a succédé à Derek Haas au poste d'entraîneur. *"Il fallait une reprise en main,* justifie Jean-Gabriel Neveu. *Une certaine routine s'était installée et la motivation de quelques-uns s'était effritée."* L'équipe va être revue de fond en comble. Le nouvel entraîneur et les dirigeants ont fait du ménage. Sur les dix-sept titulaires, seulement cinq appartiendront aux Ducs la saison prochaine. Quatre Canadiens, issus de la ligue semi-professionnelle, un Finlandais, un Suédois, deux Slovaques et trois Tchèques sont attendus sur la glace angevine à partir de la mi-août. L'objectif est de se qualifier pour le Magnus, la deuxième partie de championnat regroupant les huit meilleurs éléments de l'élite. *"Nous repartons avec un budget de 760 000 €, équivalent à celui de cette saison, grâce à nos partenaires fidèles"*, insiste le trésorier.

50 000 visiteurs pour un week-end à la ferme

>ÉVÉNEMENT

Du 27 au 29 juin, le parc expos aura comme un air de salon de l'agriculture. Près de 50 000 visiteurs y sont attendus pour le National Prim'holstein.

Cinq cents vaches

venues de toute la France, qui consommeront 75 t de fourrage, 37 t de paille, 15 t de foin et 150 000 l d'eau. Voilà résumée en quelques chiffres l'importance du National Prim'holstein qui se déroulera du 27 au 29 juin au parc expos. *"Angers n'a pas accueilli un tel événement depuis quarante ans !"*, se réjouissent les organisateurs.
Le National Prim'holstein est un des concours agricoles les plus importants. Logique, la Prim'holstein est la race de vache laitière la plus nombreuse, bien loin devant la Normande. En France, on n'en compte pas moins de trois millions. Autant dire que les places seront chères sur les podiums. Quatre juges départageront les vaches top-modèles sur des critères d'allure générale, de tenue de mamelle et de démarche. Plusieurs concours sont programmés : espoirs, jeunes et adultes. Un défilé des championnes est prévu le dimanche.
Le concours sera également l'occasion de mettre en avant le savoir-faire agricole. *"Il s'agit d'un salon de l'agriculture décentralisé et gratuit,* lancent les responsables. *On attend de 45 000 à 50 000 visiteurs, dont beaucoup de familles."* En effet, de nombreuses animations sont au programme : ferme reconstituée en grandeur nature, dégustations de produits du terroir, présentation de matériel, démonstration de chiens de troupeaux, vente aux enchères de jeunes génisses…

Les 27, 28 et 29 juin, parc-expo
8 h - 19 h. Entrée et parking gratuits.
Tél. : 02 41 33 61 00.

Thierry Bonnet

Paffa concourt à "miss Prim'holstein"

Thierry Bonnet

Philippe Gautier, en compagnie de Paffa, la vache qu'il présentera au concours.

"Paffa est là-bas", lance Philippe Gautier en se dirigeant vers sa petite protégée. En un coup d'œil et au milieu d'une soixantaine de vaches, l'agriculteur a reconnu la star de son troupeau. Pour le non initié, rien ne ressemble plus à une Prim'holstein qu'une autre Prim'holstein. Taches noires sur fond blanc, la Prim'holstein est la vache *"comme la dessinent les enfants."* Paffa a trois ans et demi et a tout pour plaire. *"Une ligne de dos parfaite, une bonne profondeur de flancs, des pieds bien faits et le poil comme il faut."* Elle va concourir dans la catégorie jeune du National Prim'holstein le 27 juin. Auparavant, on lui aura refait une petite beauté. Elle aura été savonnée, tondue, lustrée. Elle aura suivi un régime à base de paille pour avoir les flancs bien rebondis et aura sauté une traite pour avoir les mamelles bien remplies.
Paffa est la sixième génération d'une lignée qui naît, broute et fait du lait à la ferme du Pin, à Savennières. Philippe Gautier, avec son frère Régis, possèdent 100 ha de pâturage et de maïs afin de nourrir leurs 70 vaches laitières et 80 jeunes vaches, dites élèves, pour une production annuelle de 540 000 l de lait. *"Paffa est la fille de Jaffa,* explique l'agriculteur. *Sa mère n'a jamais participé à des concours, car elle avait des mamelles trop basses."* Ces critères peuvent faire sourire. Mais, ils ne sont pas qu'une simple histoire d'esthétisme. Ils ont chacun une utilité dans la production de lait. Et même si la compétition a un petit côté élection de miss France, c'est également une affaire économique. *"Un animal primé voit sa cote monter,* explique Philippe Gautier. *C'est une excellente publicité pour une exploitation."* Les fermes ayant de très fortes contraintes budgétaires, il est évidemment préférable de vendre un animal plusieurs milliers d'euros plutôt que de l'envoyer à l'abattoir à la fin de sa carrière laitière. Depuis le milieu des années 80, Philippe Gautier participe ainsi, deux à trois fois par an, à des concours.
"Au début, il s'agissait de présenter des vaches achetées aux États-Unis, dans lesquelles nous avions beaucoup investi." En 1995, une de ses protégées a remporté le concours du salon professionnel Space de Rennes dans la catégorie jeune. Depuis, l'animal est parti pour l'Irlande, l'acheteur espérant faire fructifier son investissement en lui donnant un maximum de descendantes. Car, l'agriculture utilise des techniques très pointues afin d'améliorer la race : hyperovulation, transplantation embryonnaire, insémination, démultiplication.... Si Paffa réussit une bonne prestation le 27 juin, elle pourrait bien connaître un tel destin.

Benoît Chanteloup

Un syndicat d'initiative en Anjou

Invention anglaise avec le grand voyage (The Tour), le tourisme naît au XIXe siècle. En même temps paraissent les premiers guides : anglais en 1836, français en 1841[1], allemand en 1843.

>HISTOIRE

Les années 1890-1910 marquent les débuts du tourisme, depuis la fondation du Touring-Club de France en 1890 jusqu'à celle de l'Office national de Tourisme en 1910. C'est l'époque des premiers syndicats d'initiative, créés d'abord dans le midi de la France.
L'idée d'un syndicat d'initiative de l'Anjou est émise pour la première fois par l'Association française pour l'avancement des sciences, réunie à Angers en 1903. Surpris de découvrir les richesses de la région, ses membres suggèrent aux Angevins de créer un syndicat d'initiative. Le projet est présenté le 31 mars 1905 au cours d'une réunion présidée par le maire. On y précise : *"Les touristes étrangers ou français nous visitent rarement. De la promenade classique aux châteaux de la Touraine, on descend directement sur les côtes de la Bretagne, sans arrêt, ou, tout au plus, après une halte d'une demi-journée à Angers."* Ce sera un leitmotiv.

Attirer les touristes

Le syndicat d'initiative de l'Anjou se réunit pour la première fois le 27 avril 1905 chez son président, le docteur Motais. Le but est clair : créer un *"grand mouvement de voyageurs vers l'Anjou et par suite donner une nouvelle impulsion aux relations intellectuelles, commerciales et industrielles."*
Dès l'été 1905, le syndicat de l'Anjou organise une excursion à Saumur, Fontevraud et Candes (9 juillet). Un local avec vitrine est loué chez Jouanneau, à l'hôtel des Voyageurs, place de la Gare. Quatre commissions sont mises en place : propagande (on ne disait pas publicité…), logements (la cruciale question de l'hôtellerie), transports et excursions. Le lancement officiel a lieu au cours d'une grande fête, le 7 novembre, au Grand-Hôtel de la place du Ralliement : allocutions multiples, conférence du délégué du Touring-Club de France, concert et projections. C'est un succès ! Cent soixante-quinze sociétaires membres fondateurs s'inscrivent en 1905. Trente autres adhérents les rejoignent en janvier 1906.
Les ressources financières reposent essentiellement sur eux et sur quelques faibles subventions.

Un car "alpin" est acheté

Dans la foulée d'Angers se créent les syndicats de Tours, de Blois et de Loire-Inférieure, ce qui permet d'établir dès 1906 une fédération des syndicats d'initiative de la Loire, pour faire connaître toute la vallée, jusqu'à son embouchure.

Affiche dessinée par Constant Duval, éditée en 1926 par la compagnie du Paris-Orléans, à la demande du syndicat d'initiative. Arch. mun. Angers, 4 Fi 1460.

Divers moyens d'action sont mis en œuvre à Angers : participation au premier congrès du Tourisme en 1905 et aux États généraux du Tourisme en 1913 ; publication de guides touristiques (*Au Pays d'Anjou*, 1911), plaquettes et revue trimestrielle ; excursions…
Un car "alpin" est acheté au printemps 1914 pour rayonner en Anjou. Le syndicat apporte une aide active à la création de grands événements : première course d'aéroplanes de ville à ville en 1910, premier grand prix de l'Aéro-Club de France en 1912.

Sécurité routière

Son rôle est aussi important dans le développement de la bonne conduite automobile : vœux pour l'aménagement des routes (goudronnage, démolition de bâtiments gênants), participation à l'élaboration du code de la route.
Dans le domaine monumental, il fait poser des panneaux signalétiques (maisons natales de Ménage, David, Chevreul), s'oppose au transfert des gisants de Fontevraud en Angleterre, intervient à plusieurs reprises en faveur de la bonne conservation du château, aux mains de l'administration militaire qui ne l'entretient que superficiellement.
Enfin, ses initiatives visent particulièrement à ouvrir des débouchés commerciaux aux productions angevines. Cheville ouvrière de l'exposition d'Angers en 1906, le syndicat est aussi le parrain de la foire-exposition en 1924.

Sylvain Bertoldi
Conservateur des Archives d'Angers

(1) Joanne, dont les Guides Bleus prennent la suite en 1910.

8 équipes de France pour un trophée

Huit sélections tricolores qui s'affrontent dans un tournoi de football, ce n'est pas courant. C'est à Angers que cet événement va se produire. Les 20, 21 et 22 juin, le stade du Lac-de-Maine accueille le premier trophée des sélections nationales du football d'entreprise. La Poste, les pompiers, la Police, la Défense nationale, la Banque de France, les Caisses d'épargne et les administrations financières enverront leurs meilleurs footballeurs.
La huitième sélection sera logiquement l'équipe de France du football d'entreprise.
Le niveau du tournoi s'annonce particulièrement relevé, de nombreux joueurs évoluant à un niveau CFA, voire National. En tout, dix-huit matchs sont au programme sur les trois jours. La première partie débutera le vendredi à 10 h, les demi-finales se dérouleront le samedi, à partir de 16 h, et la finale le dimanche, à 11 h 15. Aimé Jacquet devrait assister à cette rencontre.
Le samedi, à 14 h, l'équipe des municipaux d'Angers, championne de Ligue 2002-2003, affrontera dans un match amical une sélection football entreprise de la ligue Atlantique.
L'entrée, tout au long des trois jours, est fixée à 1 €. La somme sera reversée à l'association Vaincre la mucoviscidose.
Renseignements : 01 44 31 73 83.

À l'occasion de la manifestation, les municipaux d'Angers disputeront un match contre une sélection de la ligue Atlantique.

>INFORMATIONS

L'office municipal des sports dispose d'un site Internet. Les renseignements concernant les clubs angevins sont sur www.omsangers.net

Le comité départemental du tourisme a son site Internet : www.anjou-tourisme.com

Préparation militaire génie "maintien de la paix" du 30 juin au 11 juillet pour les 18-30 ans. Renseignements, École supérieure et d'application du génie, 02 41 24 83 22.

>FORMATIONS

L'ÉSÉO et l'ESSCA créent, à la rentrée, un mastère "Management et technologies" autour de leurs compétences respectives : électronique - informatique et commerce. Tél. : 02 41 86 67 67, www.eseo.fr ou www.essca.asso.fr

Stages BAFA du 29 juin au 6 juillet et approfondissement du 23 au 28 juin avec Les Francas, 02 41 48 02 03.

Formations BAFA du 21 juin au 15 juillet et du 23 juin au 12 juillet. Adfocal, 02 41 22 00 88.

Stages BAFA et BAFD en juin et cet été par l'UFCV, 02 41 87 67 00.

Stages cirque pour enfants du 30 juin au 29 août par l'école de cirque Jo Bithume. De 73 à 156 € par semaine. Tél. : 02 41 66 04 45.

Pour se rendre au festival Solidays à l'hippodrome de Longchamp les 5 et 6 juillet, trois formules sont proposées aux Angevins : le bus, 80 € comprenant l'aller-retour, le pass 2 jours, l'hébergement au camping ; le train et le co-voiturage. Informations et réservations : www.solidays.com

>RENDEZ-VOUS

Le festival Les Orientales de Saint-Florent-le-Vieil se déroule du 20 au 22 juin et du 27 au 29 juin avec, également, une semaine consacrée aux scolaires du 23 au 27 juin. Concerts, projections, lectures, conférences, expositions, marché oriental…
Tél. : 02 41 72 62 02
www.fextival-les-orientales.com

Journées portes ouvertes au parc d'activités du Cormier, à Trélazé, les 20 et 21 juin, de 10 h à 19 h, avec notamment la visite de la clinique Saint-Léonard.

Séjours à thèmes pour les enfants avec l'UFCV, 02 41 87 67 00.

Avec Tourisme et loisirs, séjour en Dalmatie, du 29 juin au 6 juillet ; troglodytes en Saumurois, le 5 juillet ; grand prix de France à Magny-Cours le 6 ; Puy du Fou, le 30 août. Contact : 02 41 48 73 73.

Séjour au village vacances de Lamoura pendant la Semaine de l'accordéon, du 29 septembre au 5 octobre. Renseignements, hôtel de ville, 02 41 05 40 75.

>ATELIERS

Stages de percussions du Maghreb les 5 et 6 juillet, avec la Galerie Sonore, 02 41 66 24 00.

Stages d'été, dessin et peinture, en juillet ou du 4 au 8 août, à l'atelier Jean-Jacques Houée, 35, rue Boreau. 290 € le stage d'une semaine (matériel fourni). Tél. : 02 41 37 17 55.

Stage théâtre enfants pour les 8-12 ans, du 30 juin au 4 juillet de 9 h à 12 h, 65 € et 18,50 € d'adhésion. Stage théâtre adolescents, du 30 juin au 4 juillet de 14 h à 17 h, 65 € et 18,50 € d'adhésion. Théâtre du Champ-de-Bataille, 02 41 72 00 94.

Stage corps-voix-théâtre, du 7 au 11 juillet, découverte des techniques de l'acteur. Association Moteur action, 02 41 25 06 99.

>LOISIRS

Randonnée pédestre avec le club NDC vendredi 20 juin, circuit Saint-Aubin-de-Luigné. Rendez-vous à 13 h 30, au 17, rue des Gouronnières, 02 41 48 58 59.

Sortie parc Balzac, les oiseaux et les insectes, le 9 juillet. Rendez-vous à 10 h à l'entrée du parc de Balzac, coté Montesquieu. Gratuit. Inscription, ligue pour la protection des oiseaux, 02 41 44 44 22.

La faune protégée en Pays de la Loire : affiche et brochure disponibles à la LPO, 84, rue Blaise-Pascal, 02 41 44 44 22.

Challenge de boule de fort 2003 des enfants des centres de loisirs le mercredi 25 juin, de 10 h à 16 h 30 : au cercle de la Trinité, 4, place du Tertre pour les enfants des centres Jacques-Tati et Pierre-et-Marie-Curie, au cercle Jean-Macé pour les enfants du centre de la Blancheraie.
Contact, 02 41 23 13 30.

Le CSJB organise en juillet des stages de découverte de l'athlétisme au stade du Lac-de-Maine pour les enfants de 8 à 13 ans. Renseignements, 02 41 93 72 01.

Stages canoë-kayak pour les 8-16 ans cet été. Contact Canoë-kayak club, 02 41 72 07 04.

Stages de voile pour les 6-16 ans. Renseignements auprès du club NDC-Voile, 02 41 73 83 00.

Cours de tennis initiation et perfectionnement, pour tous, avec le Tennis des Trois-Cloches, 02 41 44 86 62.

Toutes les infos sur le groupe de musique pour enfants les Farfadas, sont consultables sur le site Internet www.lesfarfadas.net

>SOLIDARITÉ

Nouvelle adresse de l'association d'aide aux victimes d'abus sexuels : 8, rue Ambroise Paré. Contact : 02 41 36 02 07.

L'Ascape, association d'aide aux chercheurs d'emploi, cadres de maîtrise et jeunes diplômés, recherche des bénévoles. Contact, 02 41 60 43 20.

Braderie vêtements, livres, matériels, meubles, jouets… le 12 juillet de 9 h à 12 h, organisée par le Secours populaire au 58, bd Henri-Arnauld.

Le Secours populaire collecte des fournitures scolaires pour la rentrée. Cartables, trousses, crayons, feuilles… sont à déposer au 58, bd Henri-Arnauld. Horaires d'été : lundi, de 14 h à 17 h ; mercredi, de 9 h à 12 h ; vendredi, de 14 h à 17 h. Contact : 02 41 25 11 75.

Cap Action Carrière, association créée par de jeunes diplômés, a pour but d'échanger des informations et expériences dans la recherche d'emploi. Contact : 02 41 24 17 83.

>PUBLICATIONS

Des brochures sur le jardinage sont disponibles contre 3 timbres à 0,50 € au GNIS, rue Georges-Morel, BP 54, 49 071 Beaucouzé CEDEX.

Tonte des pelouses, attention aux horaires

Un arrêté préfectoral fixe les horaires pour la tonte des pelouses et l'utilisation d'engins bruyants (tronçonneuses, taille-haies, perceuses, raboteuses…) du lundi au vendredi, 8 h 30 - 12 h, 14 h - 19 h 30, le samedi, 9 h - 12 h, 15 h - 19 h, et les dimanches et jours fériés, 10 h - 12 h.
Autre précaution à respecter : l'herbe ne doit pas être jetée avec les ordures ménagères, mais déposée dans les déchetteries d'Angers-Agglomération. Elles sont ouvertes du lundi au vendredi, 9 h - 12 h et 14 h - 18 h. Samedi, 8 h 30 - 18 h sans interruption et les dimanches et jours fériés, 8 h 30 - 12 h *(détails page 32)*. Chaque année, 12 000 t de déchets verts ainsi déposés en déchetterie permettent de produire 3 000 t de compost. Ce compost est en vente sur place : 1,50 € les 15 kg.
Pour ceux qui ne disposent pas d'un véhicule, la Ville a mis en place une collecte de déchets verts. Les sacs sont à retirer dans les mairies de quartier ou à la direction Environnement santé publique, 2 bis, rue des Ursules.
Pour le ramassage, contacter Mairie 5 sur 5 au 0800 49 05 05. Collecte facturée 3,10 € le sac.

LES MOTS CROISÉS DE GEORGES OLIVIER

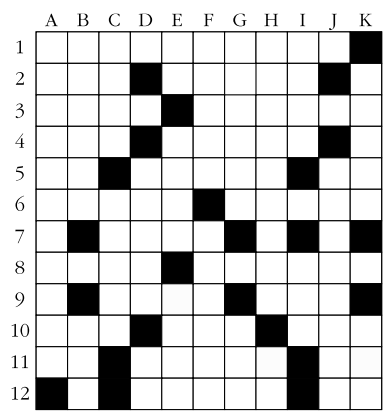

Solution du jeu n° 265

	A	B	C	D	E	F	G	H	I	J	K
1	L	A	M	P	R	I	L	L	O	N	S
2	A	M	I	■	A	B	O	U	T	E	■
3	M	O	T	S	■	I	U	L	E	■	P
4	P	U	R	■	A	S	S	U	R	E	R
5	A	R	E	T	E	■	T	■	A	V	E
6	D	■	S	U	R	S	I	S	■	E	T
7	O	S	■	T	E	■	C	O	I	N	S
8	P	O	S	E	■	A	S	T	R	E	■
9	H	U	M	U	S	■	■	T	■	M	E
10	O	■	A	R	T	■	F	I	L	E	S
11	R	E	R	■	A	M	U	S	E	N	T
12	E	N	T	E	R	■	N	E	T	T	E

Horizontal 1) Sornettes. 2) Germandrée – Période. 3) Enroule – Crampe. 4) Dame – Allonge. 5) L'argon – Grand air – Infinitif. 6) Soldé – Magistrat. 7) Base. 8) Petite île – Estime. 9) Petit socle – Mamelle. 10) Demande – Abréviation – Titre. 11) Attrapé – frire – Lieu. 12) Cavité – Arrivé.
Vertical A) Affection provoquée par une larve. B) Matière – Affirmation. C) Hisse – Éclairages. D) Maladie – Le cæsium. E) Liaison – Arme blanche – Gaine. F) Vêtement – Fatalité. G) Souveraineté – Brutal. H) Adhésif – Devant le docteur. I) Crochet – Fleur. J) Vision. K) Récipient – Voie.

ABONNEZ-VOUS À *VIVRE À ANGERS* !

Vous quittez Angers ? Vous habitez la périphérie ? Vous pouvez vous abonner en renvoyant ce coupon complété et accompagné d'un chèque de 12,20 € libellé à l'ordre du Trésor public à :

Hôtel de ville, service information, B.P. 23527 49035 Angers CEDEX 01.

Nom : ..... **Prénom :** .....
Adresse : .....
Ville : ..... **Code postal :** .....

ENVIRONNEMENT

Environnement santé publique 02 41 05 44 21
(bruit, insalubrité, animaux nuisibles, mauvaises odeurs, pollution…)

Propreté publique 02 41 54 56 00

Tri sélectif TOM *(gratuit sur poste fixe)* 0 800 41 88 00

Déchetteries
Les déchetteries de la Baumette, de Villechien (chemin de la Paperie), du Lac bleu (Adézière, Avrillé), du Petit-Guichard (Saint-Sylvain-d'Anjou), des Brunelleries (Bouchemaine), et la recyclerie Emmaüs (Saint-Jean-de-Linières) sont ouvertes en semaine, de 9 h à 12 h et de 14 h à 18 h, le samedi, de 8 h 30 à 18 h, le dimanche, de 8 h 30 à 12 h.

Gestion des déchets 02 41 54 56 10
(jours et heures de collecte des ordures ménagères)

Désinfection, désinsectisation, dératisation, désourisation, chiens errants 02 41 54 56 20

Nids de guêpes, reptiles 18

Pollution de l'eau 02 41 05 44 11

Mesures qualité de l'air-qualité de l'eau 02 41 22 32 30

Douches municipales *2, rue Léon-Jouhaux* 02 41 20 30 84

MAIRIE

Mairie 5 sur 5 0 800 49 05 05
(gratuit depuis un poste fixe)
Ce numéro est à votre disposition pour signaler tout problème : banc endommagé, lampadaire défectueux, nid de poule, tags, vitres brisées, nuisances sonores…

Hôtel de ville (standard) 02 41 05 40 00

Police municipale 02 41 05 40 17
Du lundi au samedi de 8 h 30 à 0 h 30.

Objets trouvés 02 41 05 44 79

SANTÉ

Point accueil santé solidarité 02 41 88 87 40
5, rue de Crimée

Alcooliques anonymes 02 41 48 49 48

Vie Libre 02 41 86 07 22

Sida info service (gratuit sur poste fixe) 0 800 840 800

AIDES (lutte contre le sida) 02 41 88 76 00

Drogues Info service (gratuit sur poste fixe) 0 800 231 313

Tabac info service (0,15 €/mn) 0 803 309 310

SOCIAL-FAMILLE

Samu social sans-abri 115

Plaintes pour discriminations raciales 114

Centre communal d'action sociale 02 41 05 49 49

CLIC 02 41 25 01 11
Centre local d'information et de coordination gérontologique

Relais assistantes maternelles 02 41 87 33 91
3, allée du Haras

SOS Urgences mamans *(garde d'enfant)* 02 41 60 26 38

Angers Proxim'services *(garde d'enfant)* 02 41 20 77 03

Écoute parents - enfants 02 41 43 44 44

Allo enfance maltraitée 119

Sos Amitié (24 h/24) 02 41 86 98 98

Planning familial 02 41 88 70 73
Pour tout conseil ou problème de contraception, grossesse, avortement, prévention des maladies sexuellement transmissibles, viol, violence, inceste.

Sos Femmes 02 41 87 97 22

Divorce et médiation 02 41 31 15 65

Médiation familiale et conseil conjugal (CAF) 02 41 81 14 17

Médiations 49 02 41 68 49 00

Mouvement du Nid 02 41 48 19 28

TRANSPORT

Voirie 02 41 21 54 00

Météo (0,34 €/mn) 08 36 68 00 00

Bus (Cotra) 02 41 33 64 64

Taxis 02 41 87 65 00

Gare routière 02 41 88 59 25

SNCF (0,34 €/mn) 08 36 35 35 35

Aéroport d'Angers-Marcé 02 41 33 50 00

Fourrière automobile 02 41 21 55 00

Sara Stationnement 02 41 24 13 40

URGENCES

Pompiers 18

Police secours 17

SAMU (médecins de garde) 15

Urgences 02 41 35 37 12

Clinique de la main 02 41 86 86 41

Centre antipoison 02 41 48 21 21

Urgence dentiste (le week-end) 02 41 87 22 53

GDF 02 41 43 65 65

EDF (numéro Azur) 0 810 333 049

Eau 02 41 05 50 50

Assainissement 02 41 05 51 51

PHARMACIES DE GARDE

*La nuit, **jusqu'à 22 heures,** appeler le commissariat central au* 02 41 57 52 00
***Après 22 heures**, s'y présenter muni d'une ordonnance et d'une pièce d'identité.*
***Pour les dimanches et jours fériés** (sauf modification de dernière minute) :*

Dimanche 22 juin
***Pharmacie Boulerie** (241 ter, avenue Pasteur) ;*
***Pharmacie Schwoob** (71, rue de Létanduère)*

Dimanche 29 juin
***Pharmacie Bourgeonneau** (18, place Bichon) ;*
***Pharmacie Konrat** (6, rue Saumuroise)*

Dimanche 6 juillet
***Pharmacie Chaudet** (7, rue Plantagenêt) ;*
***Pharmacie Albiol** (15, rue Bressigny)*

Dimanche 13 juillet
***Pharmacie Trouselle** (94, avenue Patton) ;*
***Pharmacie Beauté** (centre commercial Mollière)*

Lundi 14 juillet (férié)
***Pharmacie Belaud** (place Ney) ;*
***Pharmacie Durand** (69, rue Bressigny)*